ULTIMA CON LE BORSE

TORINO
Anno 91 Num. 273
Via Roma - Gall. de *La Stampa*
Telefoni: dal 40-943 al 40-949

STAMPA SERA

ULTIMA CON LE BORSE

17-18 Novembre 1959
L. 30 (spod. in abb. postale)

INSERZIONI: S.P.I., via S, Tommaso 92, tel. 43-009, 80-980, 62-961 - Prezzi per mm. di alt. in una col.: Ann. comm. L. 300 (fest. 400) - Finanz. e legali L. 300 (fest. 600) - Necrol. L. 300 per parola (fest. 250 p. p.), partecipaz. L. 300 p. p. (fest. 400 p. p.) - Echi cronaca L. 400 (fest. 700) la linea - Pubbl. econ.: Vedere rubriche. Pagamento anticipato - Il giornale si riserva il diritto di rifiutare qualsiasi inserzione. — ABBONAMENTI: c/c post. n. [illegible]. ITALIA: anno L. 7800, sem. L. 3900, trim. L. 2000 - ESTERO (Paesi a tariffa postale ridotta): anno L. 13.700, sem. L. 7000, trim. L. 3600. — Copie arretrate: prezzo doppio.

OMAGGI

Adenauer a Downing Street per i colloqui con Macmillan

Un incontro questa sera tra il Cancelliere e Churchill

Lo statista tedesco, oltre ai problemi politici relativi alla sistemazione della Germania, discuterà anche questioni economiche connesse al Mercato Comune

Dal nostro corrispondente

Londra, martedì sera.

Il cancelliere Adenauer è giunto questa mattina a Londra per i suoi attesi e importanti colloqui con il governo britannico. Atterrato sull'aeroporto di Gatwick, a breve distanza dalla capitale, poco dopo mezzogiorno ora italiana, ha proseguito il viaggio su un treno speciale fino alla stazione di Victoria, nel centro di Londra, ove lo attendevano Macmillan e il ministro degli Esteri Selwyn Lloyd.

Oggi pomeriggio il Cancelliere tedesco si recherà a Downing Street, per le prime conversazioni col premier, e stasera farà visita a sir Winston Churchill.

Domattina egli s'incontrerà nuovamente con Macmillan e sarà suo ospite, domani notte, a Chequers, la residenza ufficiale di campagna dei primi ministri britannici. Giovedì pomeriggio, dopo una conferenza-stampa all'ambasciata tedesca, il Cancelliere rientrerà a Bonn.

L'importanza di questi colloqui non ha bisogno di essere sottolineata. Molte sono state le incomprensioni fra Londra e Bonn durante l'ultimo anno, ed è necessaria una chiarificazione che permetta ai due paesi di comprendere, ed eventualmente di conciliare, i reciproci punti di vista. Questo scambio di idee rientra inoltre nel vasto giro di consultazioni interoccidentali dei prossimi mesi, dalla quali dovrebbe emergere una comune politica atlantica.

Il 26 novembre verrà a Londra il ministro degli Esteri olandese Luns e dal 1° al 3 dicembre saranno in questa capitale Segni e Pella.

Il primo passo di Macmillan sarà quello di dissipare certi timori e sospetti germanici, e darà pertanto ad Adenauer che l'Inghilterra non ha affatto l'intenzione di accettare i piani per un «disimpegno» militare nel centro Europa (per le mani come sono formulati adesso) nè qualsiasi altro progetto che comporti una discriminazione ai danni della Germania Occidentale.

Molti, a Bonn, sembrano ritenere che Londra, pur di conseguire una intesa con la Russia, sia pronta a sacrificare forti interessi tedeschi, e Macmillan dovrà pertanto convincere Adenauer che gli inglesi considerano armai la Germania di Bonn come parte integrante dell'Europa occidentale e democratica.

Ma cosa si attendono gli inglesi da Adenauer? Ce lo dice stamane il «Daily Telegraph», il giornale conservatore forse più vicino al governo: «Da alcuni anni — leggiamo — Bonn ritiene che occorra evitare ad ogni costo qualsiasi attenuamento nella guerra fredda che non sia preceduto da una unificazione germanica secondo i piani occidentali.

«Adenauer non ha assunto questo atteggiamento perchè trae piacere dalla continuazione della guerra fredda, ma soltanto perchè teme che una distensione possa rendere permanente la scissione della Germania».

«Questi timori — conclude il Telegraph — per quanto naturali, non debbono però mettere in pericolo la possibilità di un disarmo internazionale, la cui prospettiva cominciano a delinearsi abbastanza promettenti. In altre parole, sia l'Inghilterra che la Germania, debbono sacrificare certi aspetti delle loro prediletti nazionali per quella che è la loro causa comune.

I colloqui anglo-tedeschi tocheranno inoltre il campo economico, poichè Macmillan e Adenauer parteranno certamente della necessità di evitare una divisione dell'Europa in due campi avversari, quello dei «sei» e dei «sette». Il Cancelliere germanico porterà forse con sè delle proposte a non si esclude a Londra la possibilità di qualche progresso.

I tedeschi non hanno meno interessi degli inglesi a risolvere questo problema perchè, ancora oggi, il volume delle loro esportazioni verso i «sei» è superiore a quello delle esportazioni nel Mercato comune.

Ieri sera, al ritualo pranzo offertogli dal sindaco della Città, Macmillan ha parlato delle consultazioni interoccidentali ora iniziatesi e ha detto che non sfoceranno in conferenze alla vetta con i russi.

«Io non mi aspetto risultati sensazionali dalla prima di queste conferenze — ha detto il Premier — ma ritengo che una serie di tali convegni allenterebbe forse la tensione mondiale e renderebbe possibile la graduale soluzione di alcuni problemi».

m. c.

Mikoyan è partito da Mosca per una visita nel Messico

MOSCA, martedì sera.

L'agenzia «Tass» comunica che il primo vice-presidente del Consiglio dell'Urss, Anastas Mikoyan, il partito stamane in aereo da Mosca, diretto nel Messico, dove inaugurerà una esposizione scientifica, tecnologica e culturale sovietica.

L'ottantaquattrenne cancelliere tedesco Adenauer ospite a Londra di Macmillan per tre giorni di colloqui (Telefoto)

Uno dei nuovi cardinali si convertì dal protestantesimo

E' l'inglese Guglielmo Heard, decano della Sacra Rota, che vari decenni fa abbandonò la religione anglicana - I neo-porporati per fornirsi dei numerosi capi di vestiario spenderanno circa un milione e mezzo ciascuno

Dal nostro corrispondente

Roma, martedì sera.

Degli otto nuovi cardinali annunciati ieri, ora la decisione di Giovanni XXIII di tenere Concistoro segreto il 14 dicembre prossimo, soltanto sei saranno presenti alle numerose cerimonie per il conferimento della porpora e della dignità, cerimonie che occuperanno tutta la settimana precedente le festività natalizie. Infatti, è da ritenere che il Nunzio Apostolico a Parigi, mons. Paolo Marella, secondo un'antica tradizione delle nazioni cattoliche, riceverà la berretta cardinalizia dal presidente De Gaulle nello stesso giorno in cui i suoi colleghi la riceveranno o Roma dalle mani del Papa.

Di tale tradizione, che fu già osservata nel gennaio 1953, per la elevazione alla porpora dell'allora Nunzio a Parigi monsignor Angelo Roncalli, non è certo il caso di parlare per gli Stati Uniti e la Svizzera, che rispettivamente avranno nel Concistoro due e un Cardinale.

Per quanto riguarda la imposizione della berretta al Nunzio a Bonn, che è americano e nativo di Milwaukee, ma è anche, per famiglia, legato a origini germaniche, procederà molto probabilmente Adenauer, primo capo dello Stato tedesco.

Saranno così due, dunque, i cardinali che non saranno presenti al Concistoro del prossimo dicembre, e per essi, secondo un'altrettanto antica usanza, la berretta verrà inviata dal Vaticano qualche giorno prima della data stabilita per l'imposizione, con un «delegato» e una piccola delegazione.

Mentre i cardinali ora nominati, si trovano nella loro rispettiva sedi all'Estero, sono a Roma, invece, per ragioni del loro stesso ufficio, gli altri quattro neoporporati annunciati da Giovanni XXIII. E cioè: il segretario della Congregazione dei Religiosi, lo spagnolo mons. Aracdio Larrona, il segretario del Tribunale della Segnatura Apostolica, mons. Francesco Morano — che con i suoi 37 anni viene a essere tra i più vecchi membri del Sacro Collegio, superato solo per un mese dal cardinale Elia Dalla Costa, arcivescovo di Firenze —, il decano della Sacra Romana Rota, l'inglese Guglielmo Heard, convertitosi vari decenni addietro al cattolicesimo dalla primitiva religione anglicana, ed il gesuita padre Agostino Bea, tedesco, che fu confessore di Pio XII.

Già da ieri, si diffondevano delle prime notizie circa la decisione del Papa di attribuire il cardinalato a questi otto prelati, si è lavato intorno ad essi un coro di complimenti e di felicitazioni. Comunque, gli eletti non potranno fregiarsi del titolo di «Eminenza» che è quello distintivo dei membri del Sacro Collegio, prima che il Papa abbia manifestato la sua volontà di crearli cardinali diaconi di porporati riuniti nel Concistoro del 14 dicembre.

Sotto il profilo procedurale, quella di ieri potrebbe, pertanto, considerarsi una semplice anticipazione, un provvisorio destinato a permettere ai futuri cardinali di raggiungere Roma e prepararsi, al tempo stesso, i numerosi capi di vestiario che occorrono ad un componente del Sacro Collegio e che, secondo calcoli approssimativi, comporterà una spesa di circa un milione e mezzo. I prescelti, fino alla mattinata del 14 dicembre saranno dunque semplici «monsignori», e soltanto quando i mezzi pontificî si troveranno allo loro residenze romane per comunicare la decisione del Papa ai crearti cardinali, essi potranno assumere gli onori e la dignità del nuovo ufficio.

Oltre al Concistoro segreto del 14 dicembre, seguiranno, in Vaticano, l'investitura dei nuovi cardinali, altre tre cerimonie: una nel pomeriggio del mercoledì successivo, per la consegna della berretta da parte del Papa, che si svolgerà nella Sala del Concistoro; un quarto nel solenne Concistoro pubblico nella Basilica Vaticana, che avrà luogo nella mattinata di giovedì 17, per l'imposizione del galero rosso; un altro, infine, segreto, che seguirà a quello nel Palazzo Apostolico, nella stessa mattinata del 17, per l'assegnazione del «titolo», la consegna dell'anello, la «chiusura» e la «apertura» della bocca, tutti atti che daranno ai neocardinali, con procedura antica e simbolica, la facoltà ed autorità riservate ai membri del Sacro Collegio.

Filippo Pucci

Viva attesa per l'inventrice del «siero della giovinezza»

GIUNGE STASERA DA BUCAREST A LONDRA

Ha fatto diventare nera la barba di un centenario

I prodigiosi risultati della cura con l'«H 3», efficace anche nella terapia dell'asma, controllati in Romania da una giornalista inglese

LONDRA, martedì sera.

Arriva stasera a Londra una delle figure più interessanti della medicina mondiale, la professoressa Anna Aslan. Il nome di questa donna di 61 anno è legato alla scoperta dell'«H 3», un preparato che sembra aver ottenuto straordinari risultati, non solo nella cura di numerose malattie, quali l'artrite, l'asma, i reumatismi ed altre, ma anche nel ringiovanimento di persone anziane. La dottoressa Aslan è rumena e lavora all'«Istituto di Gerontologia» di Bucarest.

La visita è stata organizzata dal giornale «Daily Mail», dopo un viaggio in Romania della sua "inviata speciale" Olga Franklin. La giornalista si recò oltre cortina in gennaio ai solo scopo di verificare cosa vi fosse di vero nelle notizie sul "miracoloso" metodo Aslan.

Ha detto, per esempio, di aver conosciuto un uomo di 113 anni, certo Paroch Margosian, cui l'«H 3» aveva fatto crescere peli neri tra la barba bianca; e uno di 100, certo Teodor Marinescu, liberato da un'antica e crudele artrite. L'«H 3» avrebbe perfino guarito lo stomaco della visitatrice britannica, afflitto da un tenace disturbo.

Ma il «metodo Aslan» non servirebbe soltanto a ringiovanire più serena la vecchiaia, sarebbe efficace nella cura di numerose malattie, soprattutto di quelle prodotte da stati di tensione. L'asma, sarebbe un caso tipico, ma risultati notevoli — dice la giornalista — sono stati ottenuti anche nella cura di altri disturbi. L'«H 3» viene somministrato persino ai bambini.

Questa «metodo Aslan» — cioè una serie di iniezioni con «H 3» — sembra avere il potere di ridar vitalità all'organismo, vitalità che in alcuni casi serve a disperdere un male e in altri a dare un soffio di giovinezza a organismi già anziani. Olga Franklin è rimasta colpita, infatti, oltre che dalle guarigioni, dalla apparente facilità con cui l'«H 3» purifica la pelle, solleva il morale dei pazienti e, soventemente, avvia la ricrescita di nuovi peli o capelli neri.

La professoressa Aslan è fra gli studiosi più stimati d'oltre cortina. Proviene da un'antica famiglia borghese ed è stata una delle prime donne rumene a laurearsi in medicina. (Fu anche la prima a prendere il brevetto di pilota; e aveva solo undici anni).

Non si è mai sposata, ma ammette d'essersi «innamorata» spesso. Si specializzò in cardiologia e fino a non molto tempo fa insegnò all'Università.

«Nonostante la sua attività — dice la Franklin — Anna Aslan è estremamente femminile. I capelli sono la sua debolezza e adora la moda francese.

«Vive sola in un delizioso appartamento, assistita da una anziana governante. Quando vuole distrarsi, prende il suo cane e lo conduce per lunghe passeggiate».

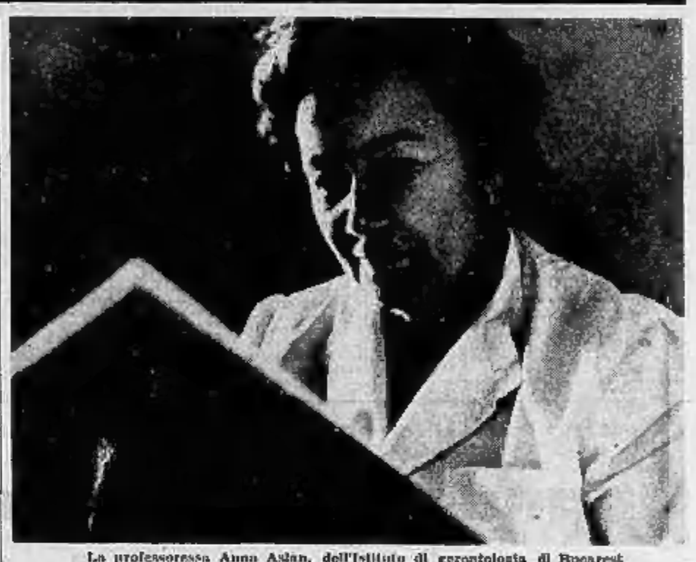

La professoressa Anna Aslan, dell'Istituto di gerontologia di Bucarest

ANCH'ESSA NELLA CAPITALE BRITANNICA

La «bimba guaritrice» sottoposta ad esami medici

Ha compiuto in aereo il viaggio dalla nativa isola di Guernesey per iniziativa di un giornale laburista - Verrà scientificamente accertata la natura dei suoi pretesi poteri terapeutici

La piccina, di soli tre anni, è ammalata, si muove carponi e parlerebbe spesso della Madonna

Dal nostro corrispondente

Londra, martedì sera.

Linda Martel, la bambina di tre anni, il cui tocco sembra avere il potere di alleviare i più tenaci e violenti dolori, è giunta ieri sera a Londra, accompagnata dalla madre. Oggi stesso le sue straordinarie doti saranno sottoposte a un primo esame da parte di una commissione medica. Altri esperimenti avranno luogo nei prossimi giorni, fino a quando più esperti saranno determinato se mai si riusciranno la vera natura di questo singolare e interessante caso.

La famiglia Martel vive a Guernesey, una delle isole normanne tra la Francia e l'Inghilterra. Il giornale che per primo è venuto a conoscenza delle attività «analgesiche», o talvolta — sembra — taraxacuche di Linda, è stato il laburista Daily Herald. Nessun altro quotidiano si è occupato finora del mistero.

L'Herald ha monopolizzato ora la sua scoperta, ha posto il «Copyright» su tutte le notizie, ha portato la bambina a Londra a proprio spese e sosterrà l'intero costo dell'inchiesta medica.

La partenza di Linda Martel era stata fissata per sabato o domenica, ma le furibonde grida del padre e le emicranie di cui egli soffriva da anni scomparvero per sempre. Tocca poi la caviglia malata di un parente, e subito svanirono i dolori che da quel lato affliggevano quella parte del corpo.

Tutta la piccola isola venne presto a sapere di questi fatti, e Linda acquistò fama di miracolosa guaritrice.

Nei mesi successivi, il tocco dei suoi dittini avrebbe liberato un commerciante da un annoso dolore alla schiena; avrebbe smorzato le fitte che straziavano le gambe di una donna; avrebbe ridato a un infermo, dopo due lustri di vane cure e speranze, la capacità di alzare il braccio destro. avrebbe restituito vitalità all'arto semiparalizzato di un fanciullo; avrebbe fatto tacere la tosse convulsa di un bambino afflitto da «croup».

I cronisti dell'Herald affermano di avere assistito di persona a una di queste inspiegabili cure. Essi erano presenti, infatti, quando la settantacinquenne signora Bonjouard, vittima da molti anni della sciatica, si recò da Linda Martel nella speranza di qualche miglioramento. La bimba sfiorò con la mano la parte malata e, immediatamente, la paziente si sentì meglio. Tornò a casa, non avvertì più alcun dolore. Oggi, ella può piegarsi, sostirsi, eseguire tutti i lavori domestici, come se non avesse mai sofferto di sciatica.

Tutti questi casi saranno ora esaminati da esperti, i quali cercheranno innanzi tutto di stabilire in quale misura i dolori siano stati alleviati e se il fenomeno è veramente così naturale come si afferma a Guernesey.

Frattanto, migliaia di lettere sono giunte all'Herald da parte di malati e il giornale londinese — per non suscitare troppe speranze — si è affrettato a dichiarare che, in base alle prove disponibili, non si può ancora considerare Linda una guaritrice dotata di potere extra-naturale. Per ora si può solo dire che alla bambina avrà il dono di lenire certi dolori in certe parti del corpo.

Mario Ciriello

Due camionisti rimasti feriti per lo scoppio d'una mina

Firenze, martedì sera.

Una mina antiuomo tedesca residuo di guerra, ha fatto scempio ieri dei corpi di due camionisti recatisi sul greto del fiume Arzia, a pochi chilometri da Pienza, per caricare della ghiaia. Le vittime sono il proprietario del camion, Fernando Jozzini, di 51 anni, e il camionista Celsio Parvuno, di 28 anni, entrambi residenti a Pienza, in provincia di Perugia. I due erano giunti da poco sul greto del fiume, a pochi metri dal ponte, e stavano raccogliendo della sabbia da caricare sul camion per conto del cantiere di Milano, che costruisce uno sbarramento sul Trasimeno.

Anche ieri, quando si è sentita una forte detonazione, e un centinaio di metri d'avanti numerosi altri operai intenti allo stesso lavoro, come avviene quasi quotidianamente. Probabilmente la pala d'uno dei due operai ha urtato contro la capsula della grossa mina anticarro, del tipo allungato, sotterrata nel terreno, che è sabbia. Una dei due, il Parvuno, era ancora vivo al sopraggiungere dei soccorritori, ma la morte non tardava a sopravvenire. Lo Jozzini invece è deceduto sul colpo.

La località dove è accaduta la sciagura è ormai tristamente nota. Subito dopo il passaggio del fronte, altre 18 persone hanno lasciato la vita su questo greto, che era stato abbondantemente minato dai tedeschi, che in quella zona avevano allestito una linea difensiva fortificata.

Le quotazioni nelle Borse

A TORINO

VALORI DI STATO	16	17
Redim. 3½%	72.70	72.70
» 5%	72.60	72.60
Ricostr. 5%	71 —	71 —
Ricostruz. 3½%	103.10	103.10
» 5%	103.10	103 —
Ricostruz. 6%	95.90	95.90
» 7%	95.80	95.80
Ricostruz. 3½%	100.30	100.30
» 5%	100.10	100.10
Ricostruz. 5%	96.70	96.30
» 6%	99.10	99.30
» 7%	99 —	99 —
Ricostruz. 5%	97.80	97.80
» 6%	97.80	97.80
» 7%	97.80	97.80
Ricostruz. 5%	97.80	97.80
» 6%	97.80	97.80
» 7%	97.80	97.80
Ricostruz. 5%	101 —	100.80
» 6%	100.90	100.80
» 7%	100.90	100.80
» 5%	101 —	101 —
» 6%	101.80	101.80
» 7%	101.70	101.70
» 5%	105 —	105.30
» 6%	101.80	101.80
» 7%	101.70	101.70
» 5%	151.70	151.70
» 6%	151.70	151.10
» 7%	99.50	99.50
Ricostruz. 5%	105.50	104.75
» 6%	153.65	153.75
» 7%	99.65	99.65
Ricostruz. 5%	94.60	94.60
» 6%	99.80	99.80
» 7%	99.775	99.775
Ricostruz. 5%	97.80	99.45
» 6%	100.10	100 —
» 7%	99.90	99.85
Ricostruz. 5%	103.45	103.45
» 6%	97 —	97 —
» 7%	94 —	94 —
Ricostruz. 5%	84.30	84.30
» 6%	94.15	94.15
» 7%	99.20	99.15
Ricostruz. 5%	94.60	94.60
» 6%	99.50	99.50
» 7%	96.50	96.50
» 5%	98 —	98 —
» 6%	97.10	97.10
» 7%	102.50	102.50
Ricostruz. 5%	102.50	102.50
» 6%	102.50	102.50
» 7%	106.80	106.80
Ricostruz. 5%	100.50	100.50
» 6%	102 —	102 —
» 7%	101.90	101.90
Ricostruz. 5%	101.90	101.90
» 6%	101.90	101.90
» 7%	101.90	101.90
Ricostruz. 5%	102.20	102.20
» 6%	98.70	98.45
» 7%	99.50	99.50
Ricostruz. 5%	97.50	97.50
» 6%	102 —	102 —
» 7%	101.99	101.90
Ricostruz. 5%	101.90	101.90
» 6%	101.90	101.90
» 7%	102.20	102.20
Ricostruz. 5%	98.70	98.45
» 6%	99.50	99.50
» 7%	97.50	97.50
Ricostruz. 5%	102 —	102 —
» 6%	101.99

CRONACA CITTADINA

Bocciato dall'opposizione il bilancio consuntivo del '58

Stasera una riunione sulla crisi della Giunta

Il Sindaco dichiara: "Chiederemo al Consiglio il voto di fiducia. In caso di nostre dimissioni è inevitabile un commissario prefettizio,,

Il gruppo consiliare democristiano si riunisce questa sera nella sede del partito, in corso Stati Uniti, per esaminare la situazione creatasi in seno all'amministrazione civica dopo la riunione di ieri in consiglio comunale. Com'è noto, la Giunta si è trovata in minoranza nella votazione sul bilancio consuntivo del 1958. L'astensione dei liberali ha consentito all'opposizione di bocciare il documento.

Alla riunione odierna sarà presente anche il sindaco Peyron il quale stamane ha dichiarato: «Dopo la crisi causata dalle dimissioni dell'assessore Bruno venni rieletto con 42 voti. Si tratta ora di sapere se possa ancora contare su quei voti, o se la Democrazia Cristiana è mutata. Non possiamo ignorare la portata politica del voto di ieri sera e siamo disposti a trarne democraticamente le conclusioni. E' molto probabile quindi che ci ripresenteremo al consiglio per chiudere la faccia. Se dovessimo dimetterci, quasi certamente il Comune verrà affidato a un commissario prefettizio perché sarà difficile trovare qualcuno disposto a formare un'altra Giunta a pochi mesi dalle nuove elezioni amministrative».

Il voto di sera si è avuto ieri sera durante la votazione del consuntivo del Comune per il '58. Hanno espresso voto favorevole i democristiani, i socialdemocratici, il msrg, e il monarchico Allamano. Totale, 34 voti. I suffragi contrari sono stati quelli dei comunisti, dei socialisti, dei socialdemocratici dissidenti, di Comunità, dal radicale, degli indipendenti e del movimento sociale italiano. Totale, 33 voti. Quattro gli astenuti: tre liberali e il monarchico col. Fodri.

Data la situazione, le astensioni dei liberali hanno avuto un peso decisivo perché con tre voti in più la Giunta avrebbe ottenuto la maggioranza necessaria all'approvazione delle delibere.

«L'astensione — ha dichiarato stamane il consigliere liberale on. Alpino — deve considerarsi un atteggiamento benevolo se si tien conto delle dichiarazioni da noi fatte in sede di discussione. La Giunta, prima di redigere il documento a consuntivo al voto, avrebbe anche potuto consultarci per tentare di risolvere i punti controversi. Promettendo l'appoggio alla maggioranza avremmo formulato nove condizioni. La maggior parte dei problemi da noi posti all'amministrazione sono rimasti insoluti. La nostra astensione poggia su un motivo formale: nel bilancio consuntivo si è fatta una valutazione imprudente dei residui. La Giunta dovrà poco decidere se attribuire alla votazione anche un significato politico».

Il bilancio respinto ieri sera sarà probabilmente affidato — secondo quanto dispone in questi casi la legge comunale — all'esame di un commissario nominato dal Prefetto. «Il documento è pienamente regolare — ha voluto precisare il Rindaco — l'unico punto controverso è quello dei residui, in cui valutazione anche un significato politico».

La tragedia di via Desanctis è scoppiata ieri dopo cinque anni di dissidi

"L'ho uccisa perché parlava sempre di farmi chiudere in manicomio!,,

Secondo l'uxoricida, la donna pretendeva anche d'amministrare i suoi risparmi - La nipote sostiene invece che era il pensionato, sofferente di mania di persecuzione, ad angariare la moglie - Nei prossimi giorni la perizia psichiatrica sull'assassino

La magistratura e la polizia hanno ripreso stamane l'inchiesta sulla tragedia di via Desanctis per controllare la veridicità delle dichiarazioni fatte dall'uxoricida Michele Pasquione, di 67 anni, e da una nipote, la diciottenne Anna La Medica. Tali dichiarazioni sono, come è già noto, contrastanti su alcuni punti, in particolare circa le cause dei litigi fra i coniugi, che duravano ormai da cinque anni. Secondo l'uxoricida, la moglie, Santa Peccio, di 60 anni, lo angariava e tentava di appropriarsi dei risparmi.

«Mi trattava come un deficiente — ha detto ieri subito dopo l'arresto ed ha successivamente ripetuto al sostituto procuratore della Repubblica dott. Tonielli — e mi accusava di essere incapace di amministrare le mie sostanze. Di frequente minacciava di farmi rinchiudere in manicomio.

«Anche mia nipote, che avevo sfottato quando cantava appena 15 mesi e che consideravo come una figlia, non si comportava diversamente nei miei riguardi. Sono certo che mia moglie l'aveva sobillata contro di me. Tutte e due cercavano di internarmi, di tenermi in stato di soggezione. Un giorno sarebbero riuscite a mettere in atto le minacce e, fattomi rinserrare in manicomio, si sarebbero godute i miei soldi».

Anna La Medica è stata interrogata dopo che si fu rimessa dal terribile «choc» che l'aveva colta nell'apprendere la notizia della tragedia. La giovane ha detto che il Pasquione soffriva di mania di persecuzione e che da parecchi anni s'era cacciato in mente che la moglie volesse farlo interdire. «Ormai — ha detto — e con le mani, con i suoi sospetti, ci rendeva la vita impossibile. Ad ogni istante scopriva congiure ai suoi danni ed allora scoppiavano liti terribili, paurose. Non mi ha mai sfiorata il dubbio, però, che questi violenti contrasti potessero un giorno sfociare in una così tragica conclusione».

Queste versioni, sebbene assai frastanti, lo fanno più il comportamento dell'assassino subito dopo il delitto hanno indotto il magistrato ad ordinare una perizia psichiatrica. Forse oggi stesso il Pasquione sarà affidato ad un medico che lo sottoporrà ad un lungo periodo di osservazione ed ai necessari esami per accertare il suo grado di responsabilità.

Quanto alle cause immediate del crimine ed alla condotta del suo svolgimento non v'è che il racconto dell'uxoricida. Nessuno è stato testimone della tragedia. Egli ha detto che la moglie lo prese per il collo; che durante la colluttazione gli si sfibbiò l'arto di legno e che allora, sentendosi perso, afferrò il primo oggetto a tiro di mano: era un martello.

«Dovevo difendermi — ha affermato — e compiendo a mezza coscienza di quello che facevo. Quando tornai in me lei era a terra immobile. L'avevo uccisa. Non mi restava che costituirmi alla polizia».

Michele Pasquione dopo la deposizione in commissariato

Panico e distruzione attorno all'autorimessa di Borgo S. Donato

Quando il gas liquido di un'auto può provocare un terribile scoppio

Il pericolo non esiste all'aria aperta, ma solo nei piccoli ambienti - Le precauzioni nei "boxes,,: chiudere le valvole; non avviare il motore se si sente odore di gas

Così è stata ridotta l'autorimessa dallo scoppio del gas di petrolio liquefatto

A pochi giorni dal tragico episodio avvenuto, in simili circostanze, nel Modenese, un'autorimessa torinese è stata demolita da uno scoppio causato da un'auto a gas liquido. Questa volta, fortunatamente, le conseguenze sono state assai meno gravi grazie anche alla presenza di spirito del proprietario dell'auto, il dott. Emilio Carignano. Pur quasi anche egli lievemente ustionato, l'automobilista ha soffocato, col proprio cappotto, le fiamme che guizzavano fra gli abiti e i capelli della moglie e del figlio undicenne. Entrambi hanno poi dovuto essere portati al Maria Vittoria, ma con ustioni di lieve entità.

L'esplosione è stata rumorosissima: gli inquilini della casa ed anche quelli di molte altre della zona hanno creduto che fosse scoppiata una bomba di aereo. I centralini dei Vigili del Fuoco e della Polizia Urbana sono stati tempestati di telefonate. La violenza della deflagrazione del resto è testimoniata anche dall'entità dei danni materiali: ha divelto le porte di tre «boxes», ha fatto crollare tre pareti divisorie e due pilastri in mattoni, danneggiando gravemente la «Aronde» di un altro inquilino che era in uno degli ambienti semidistrutti.

Quale meccanismo ha provocato lo scoppio? Vi è qualche particolare grave pericolo nascosto negli impianti di alimentazione a gas liquido? Sono domande legittime, data la notevole diffusione delle auto a G.P.L. (il nome esatto è infatti gas di petrolio liquefatti, composti di una miscela di propano e butano), che sono circa 3000 soltanto in Piemonte. L'impianto su auto, di per sé, offre tutte le garanzie di sicurezza ed è sottoposto, ogni anno, a severi collaudi da parte dell'Ispettorato della motorizzazione. Non vi è quindi assolutamente alcun pericolo (anche in caso di imprevviste e gravi perdite che comunque si scaricano fuori dell'abitacolo) su strada o all'aperto e neppure, data la loro ampiezza, nei grandi garages collettivi.

Il pericolo può invece esistere in un ambiente ristretto come il «box» e per un meccanismo identico a quello che ha provocato tanti scoppi di gas liquido domestico, di metano, di gas illuminante. Quando il gas si spande in una determinata percentuale nell'aria forma una «miscela esplosiva» che può scoppiare alla minima scintilla; altre volte è bastato lo scatto di un interruttore della luce, ieri sera il primo giro del motorino d'avviamento.

Fra tutti questi gas il G.P.L. per auto ha anzi un notevole vantaggio, quello di essere il più pesante. E' impossibile — affermano i tecnici — che si sia la «miscela esplosiva» e che l'olfatto non si accorga della perdita di gas. Anche il dott. Carignano disse all'ospedale di aver avvertito l'odore. Egli non pensò però al pericolo.

La precauzione essenziale consiste quindi nel non avviare il motore se ci si accorge di una fuga (quand'anche sembri lieve) in un ambiente chiuso e ristretto. E' inoltre consigliabile chiudere le valvole quando l'auto deve essere lasciata a lungo nei «boxes».

TEMPERATURA DI OGGI

MASSIMA	+10,3
MINIMA	+ 5,1

Il bollettino meteorologico segnala inoltre: temperat. media (notturna): +8,8; ore 8: +6; press. 741,1; umid. 78%. Cielo nuvoloso. Previsioni: Annuvolamenti intensi. Temper. staz. Temperatura a Caselle: mass. +13,4; min. +4,1; ore 8: +4,4

Ustionata nell'accendere una stufa con la benzina

Una giovane sposa, Elda Tarallo in Capovilla, di 21 anni, residente a Grugliasco in via Gelin 36, ieri, a mezzogiorno, stava accendendo una stufa a legna per preparare il pranzo. Ma nonostante tutti i suoi tentativi, la legna non prendeva fuoco. La donna, allora, gettava nella stufa un po' di benzina; provocava così una violenta fiammata che la raggiungeva al volto provocandole ustioni di primo e secondo grado che i sanitari del Maria Adelaide hanno giudicato guaribili in una decina di giorni. La Capovilla è in attesa di un bimbo.

In Appello Il sanguinoso episodio di corso Sebastopoli

Pugnalò moglie e amico che gli negavano soldi

La sconcertante attività dello strano terzetto nel racconto dell'imputato - Il Procuratore Generale chiede la conferma della condanna a 12 anni

E' comparso stamane in Corte d'Assise, per il processo di appello, il trentaquattrenne Giovanni Pennella, operaio, nato a Venosa di Lucania. Nel precedente giudizio era stato condannato a 12 anni di reclusione per aver tentato di uccidere la moglie Raffaella Bressano, trentenne, ed il suo amante, Eugenio Pellegrino, nato a Catania 29 anni fa.

Il sanguinoso episodio accadde la sera del 24 giugno 1957 nella rotonda spartitraffico di corso Orbassano e corso Sebastopoli. Fu la sanguinosa conclusione di una serie di truffe che il terzetto aveva ordito insieme e di violenti contrasti per motivi economico-sentimentali.

Ai giudici il Pennella ha puntualmente narrato, stamane, la sua miserevole vita. Alto, magro, biondiccio, egli si è atteggiato a vittima della moglie affermando che lo aveva sempre tradito sfacciatamente, iniziata un'attività commerciale, era fallita in conseguenza di una serie di affari sfortunati. La moglie lo aveva allora lasciato e se n'era andata a Sanremo. Là alla divenne l'amica di un facoltoso industriale da cui ebbe due figli.

Un giorno del 1955 il marito andò a trovarla e la sorprese in flagrante adulterio. Dapprima minacciò lacrimi e fulmini; poi accettò una sistemazione finanziaria: da quel giorno, puntuale ogni settimana spedì alla moglie dalle 40 alle 50 mila lire per un importo complessivo di circa tre milioni. Frattanto la Bressano continuava a vivere con l'industriale. Un giorno del 1956, nella casa di questi, ad Arma di Taggia, la donna conobbe il siciliano Eugenio Pellegrino che, eccolo come capita, divenne poi il suo amante.

Poco dopo l'industriale si ritirò dalla [illegible], che venne a Torino con l'amico; entrambi andarono ad abitare in casa del marito in corso Sebastopoli 143. Tutti e tre vissero d'accordo per un anno e fecero relè comprando mobili a credito e vendendoli sottocosto oppure affittando macchine per scrivere a impegnandole.

«Io non avrei immaginato — ha detto il Pennella — che mia moglie mi tradisse con il Pellegrino. Ma lo rivelò la sera del 24 giugno 1957. Persi il lume della ragione, tolsi di tasca il coltello e colpii Raffaella. Il Pellegrino tentò di immobilizzarmi e ferì anche lui».

La lama non entrò nel petto della donna perché fermata da una stecca di balena. Il Pellegrino, pugnalato tre volte, guarì in un mese.

Nel primo processo la donna dichiarò che il marito voleva venderla. «Dammi 30 mila lire — avrebbe proposto al Pellegrino — ed io il sado Raffaella. L'ignobile proposta diede origine ad un violentissimo litigio, concluseosi con il tentato omicidio.

Il P. G. dott. Bianco ha chiesto stamane la conferma della condanna a 12 anni. Ha parlato il primo difensore avv. Dal Piaz. Nel pomeriggio seguirà l'arringa dell'avv. Perego e quindi la Corte (pres. Pulso, relatore Dal Pozzo, canc. Quaglia) pronuncerà la sentenza.

Svelato il segreto nella caserma di corso Regina

Ad un vigile del fuoco i 5 milioni del «Toto»

Aveva siglato la schedina «S.F.A.» (santa fortuna aiutami) - L'altro tredicista, «Carlin», resiste nel mantenere l'incognito

La schedina che ha realizzato un «tredici» al Totocalcio a che era stata giocata nella ricevitoria di piazza della Repubblica n. 4, ha trovato il suo fortunato possessore. E' [illegible] a quasto momento si conoscevano solo le sigle poste nel retro: «S.F.A.». Stamattina all'ultima ora è stato rivelato il nome del neo-milionario. E' il brigadiere Aristide Versino di 38 anni, dei Vigili del fuoco, domiciliato a Chiusiglione Torinese.

Il Versino presta servizio nella caserma centrale di corso Regina Margherita. Sabato sera era uscito per commissioni. Passando davanti alla ricevitoria di Porta Palazzo si era ricordato di non aver compilato la schedina, poiché pensa al Totocalcio solo nei ritagli di tempo. Fortunatamente sabato aveva ottenuto mezz'ora di permesso e potè giocare all'ultimo momento.

Stamattina ha chiesto consigli al suo maresciallo sulla procedura più diretta per entrare in possesso dei circa 5 milioni della vincita. E' bastata questa rivelazione perché la voce si spargesse in caserma come un allarme antincendio. Il Versino non ha mai ricevuto la visita di tanti amici e conoscenti come in questi giorni. Egli, dal canto suo, ha ricevuto tutti con molta cortesia, ma ha preferito rimanere in caserma per sfuggire alla curiosità della gente.

Il vigile Aristide Versino

Come fantasmi gli aggressori della sposina

Continuano le indagini per far luce sul grave episodio accaduto ieri in via Tripoli 15. Una sposa di 22 anni, Michelina Domanico in Lavera, ha denunciato di essere stata aggredita in casa da tre malviventi.

Il suo racconto è in qualche punto nebuloso. Ieri mattina si trovava sola in casa. Ad un certo punto sentì squillare il campanello. Dietro un'occhiata attraverso lo spioncino: tre individui stavano davanti alla porta. E poiché la donna non aprì cominciarono a trafficare nella serratura per farla scattare.

La Domanico, che è prossima a diventare madre, corse al telefono, chiamò la Stipel, dicde il suo indirizzo: «Tre malviventi stanno forzando la porta: avvertite la polizia». Poi andò a rinchiudersi dietro l'uscio terrorizzata, augurandosi che gli agenti arrivassero in tempo. Ad un certo punto udì in distanza la sirena della «Volante». Allora aprì lei stessa la porta: voleva intrattenere i ladri fino all'arrivo della polizia.

I tre entrarono; il primo sferrò la donna e le mise una mano sulla bocca, gli altri due passarono nelle stanze alla ricerca del denaro. Non trovarono nulla, misero a soqquadro la credenza dicendo che l'avrebbero uccisa se non rivelava il nascondiglio dei soldi. Ma alla spicciolata che non fanno rispetti in casa. Allora la colpirono gettandole a terra e fuggirono.

Un istante dopo irrompevano gli agenti. Per la scala non avevano incontrato nessuno: i malviventi si erano dileguati come fantasmi, stranamente senza aiuti interrogati altri inquilini della casa: si vuole accertare se qualcuno ha notato i tre aggressori.

Il taccuino del lettore

Interrogazione sulle Poste L'on. Alpino ha presentato un'interrogazione al ministro delle Poste e Telecomunicazioni per conoscere se e come intenda ovviare alle gravissime e ormai annose deficienze dei servizi postali a Torino, oggetto di proteste numerose e vivaci di enti e categorie e dell'intera cittadinanza.

Ist. Maria Adelaide Le autorità inaugurano alle 17 all'Istituto Chirurgico Ortopedico Maria Adelaide i nuovi locali del Centro per la cura dei postumi di poliomielite, la palestra di ginnastica medica e l'officina ortopedica.

Fiera enologica La 37ª edizione troverà nei prossimi Carnevale sede nei padiglioni che sorgeranno nell'area dell'ex caserma dei Bersaglieri in via Principe Amedeo, nei pressi di piazza Vittorio.

Famiglia torinese Questa sera alle 21,30, nella sede di via Po 45, riprenderanno le riunioni culturali. Parlerà il comm. Soffiati, vicepresidente del comitato «Italia '61», che illustrerà il programma delle manifestazioni per il centenario dell'Unità d'Italia.

Lions Club Domani sera alle 20, all'albergo Torino, saranno presentati tre nuovi soci: il dott. Ercole Galli, il sig. Francesco Paolo Querena, il comm. Eugenio Torretta. Il comm. Andreoli parlerà su: «Pubblicità, fenomeno di suggestione e realtà economica».

Circolo Subalpino I soci si riuniscono stasera all'albergo Palazzo Torino. Parlerà il prof. Rabino, primario del San Luigi, su: «Il nuovo sanatorio Torinese».

Cinema universitario Il Centro universitario cinematografico inaugura stasera alle 21,15 l'anno sociale. Al cinema «Nuovo Romano» sarà proiettato il film «Il sale della Terra», di Biberman e Wilson.

Traversata antartica Questo film sarà proiettato stasera alle 21,15 nel teatro del Centro culturale Fiat (corso Moncalieri 18). La proiezione documenta la traversata di sir Vivian Fuchs.

Uaie Questa sera alle 21,15 nella biblioteca Uaie (piazza San Carlo 197) il professor Robert Beloof terrà in inglese una conferenza sul tema: «The Search for self in American Poetry». Ai presenti verrà distribuito il testo in italiano.

Enalotto-Rai Per il concorso radiofonico «Non strappate la schedina» in onda la domenica alle 21 sul Secondo programma, la schedina vincente della settimana è la seguente: 2-x-2-2-x-x-x-x-2-2-1-Jolly-1. Vertanno sorteggiati tra i vincitori 2 Fiat «600» e cinque frigoriferi da 300 litri. Le schedine che hanno totalizzato il punteggio pieno debbono pervenire, su cartolina postale, alla Rai, casella 400, entro le ore 12 di venerdì.

Commercianti del ferro Si sono riuniti stamane presso l'Associazione commercianti i commercianti in ferro, metalli e ferramenta. Erano presenti il presidente dell'Ascofermet, gr. uff. Luigi Elia e il presidente del sindacato nazionale ferro e metalli, gr. uff. Ernesto Rulfo e numerosi altri dirigenti dell'Ascofermet.

Previdenza sociale L'I.n.p.s. ha bandito un concorso pubblico per esami a 36 posti di vice-segretario di ragioneria. Il limite di età per partecipare al concorso è di 35 anni. Le domande debbono pervenire alla direzione generale dell'I.n.p.s., servizio personale-concorsi, via M. Minghetti 23, Roma, entro le 18,30 del 23 dicembre.

Lavoratori per l'estero Sono richiesti:
per la Germania: filatori specialisati (calibi), imbottitori di mobili, cuciteli, filatrici esperte al setificio;
per la Francia: saggiate specializzate. Per informazioni rivolgersi all'ufficio del Lavoro, via Gioberti 5.

Calendario Oggi, martedì 17 novembre, è il 321° giorno dell'anno. Il sole è sorto alle 7,39, tramonta alle 16,53. E' la festa di San Gregorio.

Telefoni utili Vigili del Fuoco 42-333; «Volante» 42-000; Pronto intervento dei Carabinieri 43-143; Guardia medica 41-400; Guardia ostetrica 890-334, 772-945, 287-287; Croce Rossa e Servizio medico d'urgenza 234-000; Croce Verde 45-045; Polizia stradale 41-888; Ufficio guasti acquedotto municipale 31-986; Società acque potabili 45-287; Gas 382-334; Elettricità: A.E.M. 180; S.I.P. 55-63; Vigili urbani 272-836.

Farmacie notturne c.so Palermo 118; c.so Vittorio Emanuele 55; via Roma 56; p.za della Repubblica; via Nizza 45; via Sciesopha 2 angolo via Mongrenevro; c. Svizzera 43; c. Dante 110; c. Francia 215 bis; via Giacomo Dina 76; via Garibaldi 14; via Cibrario 72; corso Unione Sovietica 46; via Carmagnola angolo via San Dalmazzo; via Po 4; corso Francia 1.

Fiere e mercati Domani, in provincia di Torino, mercati ad Agliè, Borgomasino, Carmagnola, Chivasso, Condove, Druent, Forno Can., Locana, Nole, Orbassano, Gulè, Pinerolo, Rivara, Rivarolo, Rocca Can., San Maurizio, Sciolze, Trofarello, Viatrorio. Domani fiera a Condove.

Titanus presenta **A GIORNI** **ESTATE VIOLENTA** VALERIO ZURLINI

"Tutti al cinema gratis,,

Basterà fare la spesa per andare al cinema senza pagare un soldo

Finalmente una trovata geniale che non costerà niente al consumatore, vale a dire allo spettatore, che incrementerà la vendita di determinati prodotti e apporterà nuovi spettatori al cinematografi: è stata realizzata dall'APIS (Associazione Propaganda Italiana Spettacolo). Tra breve saranno messi in circolazione dei francobolli stampati su carta filigranata e denominati «bollini-cinema APIS» e che verranno accettati in tutti i cinematografi della Repubblica come denaro contante, in qualsiasi giorno, feriale o festivo, nelle domeniche, nelle «prime visioni» o per qualsiasi ordine di posti.

Per procurarsi i bollini-cinema basterà acquistare i prodotti con i quali verranno offerti, incollarli in apposite tessere raccoglitrici e presentarsi alla cassa del cinema versando tanti bollini da dieci punti, corrispondenti a dieci lire, per quante lire di lire occorrerebbero per acquistare uno o più biglietti di ingresso. In più, qualsiasi importo in bollini sia in possesso del consumatore di tali prodotti, sarà spendibile presso la cassa del cinema conguagliando la differenza in danaro.

AMBROSIO 110ª REPLICA! SORDI · GASSMAN Foà · Blier · Valli LULLI · BLIER · VALLI Silvana MANGANO LA GRANDE GUERRA MONICELLI CinemaScope LEONE D'ORO al FESTIVAL di VENEZIA Il film prescelto per il premio "OSCAR"

DOMANI AL CRISTALLO LA NOTTE BRAVA ROSANNA SCHIAFFINO ELSA MARTINELLI LAURENT TERZIEFF JEAN CLAUDE BRIALY MYLENE DEMONGEOT ANTONELLA LUALDI MAURO BOLOGNINI

★ ARLECCHINO ★ GRANDE SUCCESSO ORFEO NEGRO Primo premio assoluto al Festival di Cannes

TELEVISORI COMANDATI A DISTANZA SENZA FILI RADIO PORTATILI a 7-6-4 TRANSISTORS Mod. TRANSOCEANIC CON 9 GAMME D'ONDA che può sintonizzare tutto il mondo. Apparecchi speciali per la riproduzione di musica STEREOFONICA AD ALTA FEDELTA'. Le novità più assolute della tecnica elettronica mondiale, prodotti originali americani di qualità insuperabile, della ZENITH RADIO TELEVISION CHICAGO U.S.A. GARANZIA DUE ANNI Importatore esclusivo Torino - Assistenza tecnica. TV CARMINE - Via Mazzini 22

SPETTACOLI NIGHT CLUB ESTORIL Via Cavour 5 - Telef. 44-770 Straordinario successo di GANTA NAPOLITA GEGE' DI GIACOMO e il suo Sestetto

INFORMITALIA qualsiasi informazione indagine o ricerca ovunque Via Don Minzoni, 14 - TORINO - Telefono 511-084

Visi pallidi

Come arrivammo, sentii dall'atrio il telefono squillare su nell'alloggio. «Sono giorni che stona» disse il portinaio dandomi un fascio di posta. E aggiunse: «Guardi che c'è un signore che l'aspetta sul pianerottolo». «Chi è?» domandai «che tipo è?». «Un bel tipo» fece lui «un bel signore alto e grosso. Dice che è per un affare urgente». Salimmo con le valigie e vidi il mio uomo appoggiato di schiena alla ringhiera: mi colpì che avesse il cappello e il cappotto perché io ero in maglietta a righe bianche e rosse, giacca chiara fantasia e pantaloni di stoffa leggera. L'uomo teneva il cappello un po' sulla nuca, fumava e respirava pesantemente. Quando si girò, m'accorsi che era Alessandro, un amico che non si faceva vivo da mesi. «Salve» dissi. «Ah» esclamò lui in tono quasi di rimprovero «finalmente. Dove siete stati?». «In un sacco di bei posti» risposi, ma Alessandro m'interruppe e prendendomi per un braccio sussurrò «Ho bisogno di parlarti. E' una faccenda grave».

Entrammo, mia moglie si occupò della casa, che era tutta buia e aveva uno sgradevole odore di caldo di termosifoni e di chiuso: io dovetti sedermi in studio e Alessandro prima di accomodarsi in poltrona e di buttare il cappello sullo scrittoio accorse l'uscio col piede. «Dunque» esclamò «senti bene» e attaccò a raccontarmi. Io avevo voglia di andare a disfare le valigie, di uscire sul balcone, di riprendere i contatti con l'alloggio e con l'angolo di città che si vede dalla mia finestra. Invece ero costretto ad ascoltare Alessandro che molto probabilmente mi metteva a parte dei suoi guai; e in fondo mi dispiaceva un fatto, contro il quale scrivo di non poter reagire: che di Alessandro e dei suoi guai non m'importava gran che, anzi, ad essere sincero, non m'importava assolutamente niente.

Lo guardavo con distacco interessato e ad un certo punto mi divertii a trovargli una vaga rassomiglianza con un mariuolo di Amalfi. «Sai chi sembri?» gli dissi. «Chi?» domandò lui spaventato. «Un marinaio d'Amalfi che si ha portati un paio di volte alle isole dei Galli» risposi «solo che tu sei grasso e pallido. Perché sei così pallido?». «Che ne so io» disse Alessandro «non farmi perdere il filo, ti prego. Dunque: eravamo rimasti a quella cambialetta che io ho rilasciato in data 18 agosto al Bocozzi. Mi ll Bocozzi, vieni presente, era a sua volta in debito di 350 mila lire col suo ex-socio Merulandi. Allora il Merulandi, che partiva proprio in quella settimana per un giro d'affari nell'Italia meridionale...». Anch'io venivo dall'Italia meridionale. Laggiù c'erano ancora giornate stupende di sole. In Sicilia si poteva ancora fare il bagno. Le coste della Calabria e della Campania erano deserte e meravigliose, piene di colori. Anche Capri era deserta e meravigliosa, ci eravamo arrivati in motoscafo da Amalfi in una mattina che pareva d'estate. «E io?» mi gridò Alessandro «cosa dovevo fare, io? Dovevo rincorrere il Merulandi nell'Italia meridionale?». «Avresti fatto solo bene» esclamai. «Ah» disse lui interdetto «e perché?». «Capri è un sogno in quest'epoca» risposi «e in Sicilia puoi ancora fare il bagno». «A parte il fatto che non so nuotare» ribattè Alessandro, «ho altro per la testa, io, che Capri e la Sicilia... io ho per la testa le mie cambialette... Se non mi dànno respiro, sono rovinato. Hai capito? Rovinato!».

D'improvviso accadde una scena imbarazzante e deplorevole. Alessandro, uomo di una certa età, grosso e grasso, vestito di scuro, con il colletto bianco alto e il cranio a pera, scivolò dalla poltrona e si mise in ginocchio sul tappeto e frugandosi affannosamente in tasca esclamò con accento da cattivo filodrammatico «Se non mi aiuti, guarda che faccio: mi ammazzo qui, davanti a te». Dalla tasca aveva tirato fuori un flaconcino di capsule. Se lo lasciò strappare senza eccessiva resistenza: era una medicina, credo completamente innocua e inutile anche se presa in dose massiccia. Ad ogni modo lo rimbrottai come il rimbrotta un ragazzo deficiente e gli chiesi cosa potevo fare per lui. Sempre in ginocchio, ma molto rinfrancato, Alessandro mi spiegò qual'era il mio compito: dovevo rivolgermi all'amico Tito L., cugino e finanziatore del Merulandi, e far sì che intervenisse autorevolmente presso lo stesso Merulandi al fine di sposare di almeno due mesi la scadenza della famosa cambialetta; in quanto al Bocozzi poi... La faccenda era così complicata che dovetti prendere appunti. Mentre Alessandro indugiava in precisazioni, entrò mia moglie con i nostri due cani: guardò stupita Alessandro in ginocchio e insieme i cani cominciarono ad abbaiare. «Ti vogliono al telefono» disse mia moglie «è Gianna». «Dille che la chiamo io» risposi «adesso sono occupato». «Beh, stavamo scherzando un po'» fece Alessandro e si tirò su faticosamente, ma con aria soddisfatta.

Appena se ne fu andato mia moglie chiese «E' matto, no?». Telefonai a Gianna che era una nostra parente, specialista in disgrazie e notizie di disgrazie. «Vi siete decisi a tornare» esordì «è una settimana che faccio squillare il telefono... Ah, ne sono accadute di cose mentre eravate via. Te lo ricordi il ragioniere Galliene-Actis?». «No» dissi «cos'ha combinato?». «Come? » esclamò Gianna e riconobbi il suo tono di voce trionfante, tolto di quando dà notizie catastrofiche «ma dove siete stati? Da che mondo arrivate? Non avete mai letto i giornali? Il povero ragioniere è morto in una battuta di caccia, impallinato dal nipote, proprio nel giorno del suo ottantanovesimo compleanno». «Meno male» brontolai «da come me l'hai detto credevo che gli fosse capitato di peggio». Era una mediocre battuta di spirito, comunque Gianna non la raccolse e continuò ad elencare sventure d'ogni genere, dando per noti fatti che ignoravo e persone che non conoscevo. Tentai di dirle dove eravamo stati durante tutto il mese di ottobre, nemmeno al sud dell'Italia, alle isole, ma Gianna ascoltava con impazienza e ogni volta mi copriva le frasi esclamando «Oh, mi dimenticavo: sai chi hanno portato all'ospedale, malatissimo di coronarie?» e aggiunse «Non ti dico che fitte sento al fegato: in media ho tre attacchi al giorno». Fu con un mio enorme respiro di sollievo che troncò bruscamente la comunicazione perché qualcosa in cucina le stava andando a fuoco. Posai il ricevitore e dissi «Anche questa è matta».

Più tardi, mentre guardavo dalla finestra il cielo nebbioso e la muraglia grigia delle case e pensavo che era un panorama intollerabile, ricevemmo la visita di una nostra giovane amica, Adriana, per la quale ho sempre avuto un debole. «Che caruccia sei» le dissi baciandola sulle guance «ma ti trovo pallidina». «Sfido» replicò lei «tu fai macchia, sembri un negro». Le chiedemmo notizia del fidanzato, Arturo, con cui doveva sposarsi subito Natale. Ci rispose allegramente che era tutto finito, s'era piantata con Arturo e s'era messa con un tale Stefano, bel ragazzo e pieno di quattrini. «Ma Arturo era il tuo grande amore» esclamai. «Era» fece Adriana «adesso non lo è più». Ci domandò se si stava bene in Sicilia, ma cambiò subito discorso e venne a raccontarci di Arturo e di Stefano, diffondendosi in particolari e riferendoci gli avvenimenti come se noi fossimo rimasti via due o tre giorni e non un mese. Ad un tratto guardò l'orologio, gettò uno strillo, ci salutò in fretta e fuggì.

Sbrigai la posta: c'erano lettere con richieste di denaro da parte di sconosciuti, lettere anonime di ingiurie, inviti incomprensibili, proposte bislacche: c'era anche un'intimazione minacciosa dell'azienda elettrica di pagare immediatamente la bolletta (arrivata in nostra assenza), in caso contrario m'avrebbero tagliato i fili e m'avrebbero fatto non so che cosa. «Provvedi in fretta» disse mia moglie «altrimenti ti fucilano». Suonarono alla porta con violenza, tre o quattro volte. «Che mania delicata» borbottai o aprii, sicuro di trovarmi di fronte a dei tipi virili. Infatti erano due cugine vedove, pallide e baffute, alle quali un paio di mesi prima avevamo regalato un cucciolo. Il cucciolo era al guinzaglio ed era triste e striminzito, pareva che facesse fatica a tener su il grande mantello. «Abbiamo saputo del loro ritorno» mi disse la più anziana «e siamo venute per restituirle il cane». Rimasi sbalordito perché ricordavo le loro accorate insistenze e poi i loro folli entusiasmi quando, gratuitamente, erano riuscite ad ottenerlo. «Capirà, egregio signore» proseguì la vedova «in primo luogo il cane, pur avendo già sei mesi, fa ancora pipì in casa. In secondo luogo, non s'è affezionato in parti eguali a tutti i membri della famiglia. Lei, queste cose, non me le aveva dette». Balbettai che non si può munire un cane del certificato di garanzia come una automobile. Ma non restò altro da fare che raccogliere il povero orfanello insieme le due vedove, rigide e appaiate, simili a carabinieri, scendevano le scale con cupo rimbombo di tacchi.

Mi pareva tutta svitata e fuori tono e di strano aspetto la gente che incontrai nella giornata: nomini indaffaratissimi, preoccupatissimi, con l'occhio sempre all'orologio, infagottati da grosse giacche, grossi farsetti, grossi capporti e — quel che mi impressionò maggiormente — con il viso pallido e l'aria da esiliati. A sera spuntò il mio caro amico Emilio, anche lui pallido. «Sono molto contento di rivederti» esclamò e parlando, mentre si beveva qualcosa al bar, mi disse che nei prossimi giorni saremmo andati alle partite di calcio e poi, con le rispettive donne, al circolo e a mangiare in due o tre buoni posti. «Ci divertiremo» aggiunse e a me sembrò un'affermazione, se non ridicola, per lo meno eccessiva. «Hai visto che nebbia?» gli dissi mentre uscivamo dal bar. «Beh» fece lui «per forza, siamo in novembre». «Ma l'inverno durerà sino ad aprile» dissi ancora io. «Lo so» esclamò Emilio «e così vuoi farci? Mica è una novità».

Capii finalmente che lo svitato e lo scemo ero solo io: io che ero stato tanto tempo assente e tanto felice altrove che mi ero completamente scordato della vita di città e delle solite grane e delle solite persone e del lungo, interminabile inverno che m'attendeva. «Mi sbiverò presto a tutto» pensai «tra poco ritornerò pallido anch'io».

Ugo Buzzolan

OGGI I FUNERALI DELLE SETTE VITTIME DI LIVIGNO

Le poche masserizie degli sfortunati operai recuperate fra i rottami delle baracche travolte dalla valanga. (Telef.)

L'unico operaio scampato alla valanga narra la sua spaventosa avventura

"Stavamo ascoltando la radio, sdraiati sulle brande, quando una violentissima ventata, accompagnata da un boato, investì la baracca. Ho udito le urla dei compagni, sentito una morsa tremenda ad una gamba e poi più nulla,,

Dal nostro corrispondente

Sondrio, martedì sera.

«Saranno state le 12,30 quando una violentissima ventata, accompagnata da un terribile boato, investiva la baracca. Io ed i miei sette compagni eravamo in quel momento sdraiati sulle brande intenti ad ascoltare per radio musica e notizie sportive. E' stato un attimo. Ho sentito le urla dei compagni, una morsa tremenda ad una gamba e poi nulla.

«Intontito, con fatica sono riuscito a liberare la gamba prigioniera fra una branda e una porta e mi sono messo a correre gridando aiuto. Intorno a me c'erano solo rottami, materassi, brande contorte, valige, scarpe, una moto, la mia moto ormai rovinata, e rami di pino spezzati. Tutto silenzio, solo silenzio».

Questo è il racconto di Francesco Rocco, di 24 anni, da Cosenza, l'unico superstite della tragica baracca schiantata dalla valanga; egli è ancora in preda a una visibile angoscia.

Le sette salme sono ormai allineate una accanto all'altra in un capannone del cantiere idroelettrico di Frera a oltre duemila metri di quota sul comune di Livigno, quasi al confine italo-svizzero. Due sono i feriti.

Questo è il tragico bilancio causato dalla slavina che ha investito l'accampamento degli operai del cantiere della ditta Dorati di Milano che lavora per conto dell'Azienda Elettrica Municipale milanese. Oltre a quella distrutta, un'altra baracca veniva appena lambita dalla slavina e il giovane Severino Cristiani, di 22 anni, anch'egli da Cosenza, riportava leggerissime ferite.

Per tutta la notte di domenica è stata una febbrile ricerca fra i sentieri del bosco e fra i cumuli di neve fino all'alba di ieri mattina; nonostante la disagiatche dei soccorritori nessuno degli operai travolti è stato trovato in vita.

Anche la popolazione di Livigno, già duramente provata nel 1952 dalla caduta di altra slavina, è accorsa sul luogo della sciagura a prestare la propria opera di soccorso, ma le coperte che le donne livignasche avevano portato seco sono servite solo a coprire i volti contratti dei sette poveri minatori.

Il prefetto di Sondrio dott. Giovanni Zocchino, accompagnato dal comandante dei carabinieri della provincia tenente colonnello Emanueli, si è portato, superando notevoli difficoltà — le comunicazioni stradali, telefoniche e telegrafiche erano completamente interrotte — sul luogo del disastro e ha dato precisi ordini di allontanare dall'accampamento di Frera tutto il personale, dato e che l'Ispettorato del lavoro non garantisce il cessato pericolo.

A tale proposito giova ricordare che il luogo dove sono state innalzate la baracche era stato scelto da tecnici di Livigno i quali, profondi conoscitori della zona, avevano escluso qualsiasi caduta di slavine o valanghe.

La fatalità ha purtroppo colpito uno dei punti della conca di Livigno ritenuto più sicuro per la presenza di piante secolari.

Dorio Fava, un dirigente del centro osservatorio antivalanghe di Bormio, accorso sul posto non appena gli spartineve sono riusciti ad aprire un varco sulla carrozzabile, ha dichiarato che la causa di questa improvvisa sciagura è da ricercarsi nell'aumento improvviso della temperatura e nella forte massa di neve, caduta anzitempo.

La neve fresca, sospinta dal vento impetuoso, si è staccata dalla cresta della montagna e scivolando per oltre duemila metri su un fronte di più di un chilometro e su un dislivello di ottocento metri, pure spezzata in due, ha raggiunto l'accampamento con una violenza terribile.

La strada che congiunge Bormio a Livigno è nuovamente transitabile da ieri pomeriggio, ma non senza pericolo. Gli uomini addetti agli spartineve avevano compiuto l'impossibile per permettere alle squadre di soccorso di raggiungere il luogo della sciagura.

Ormai lassù tutto è pace. La montagna è ritornata silenziosa. Nel pomeriggio di oggi verranno resi gli estremi omaggi ai sette giovani tragicamente periti.

Mario Balsimelli

Nella Chiesa anglicana

Esperimento in Inghilterra di «seminaristi operai»

LONDRA, martedì sera.

Un esperimento che ricorda, almeno per qualche aspetto, quello dei «preti operai» francesi viene tentato attualmente dal vescovo anglicano di Birmingham, al fine di rendere possibile una maggiore penetrazione della Chiesa negli ambienti popolari. Un centro teologico di nuovo tipo sarà aperto prossimamente a Birmingham: i futuri sacerdoti trascorreranno la loro giornata lavorando come operai, conducenti di autobus, commessi di negozio, e dedicheranno solo le ore serali agli studi teologici. Essi riceveranno la stessa paga dei loro compagni di lavoro e provvederanno con essa al proprio sostentamento. Solo dopo alcuni anni di tale esperienza essi proseguiranno gli studi negli istituti di tipo convenzionale.

Secondo il vescovo di Birmingham è necessario che i sacerdoti abbiano un'esperienza diretta dei problemi che devono quotidianamente affrontare le masse operaie e al riguardo il «Manchester Guardian», rileva: «Da molto tempo un elemento di debolezza per la Chiesa di Inghilterra (molto più che per la Chiesa Cattolica) è costituito dal fatto che i suoi sacerdoti provengono in larga parte da un gruppo sociale privo di ogni contatto con gli operai, i quali costituiscono il nucleo principale dei potenziali fedeli».

Il giornale sottolinea inoltre la differenza esistente tra questo esperimento e quello tentato dai «preti operai» francesi, osservando che «dal Centro teologico di Birmingham usciranno dei sacerdoti che "sono stati" operai e che per questo motivo, vi è da ritenere, saranno tanto meglio preparati alla loro missione».

L'UMORISTA DICE LA SUA

Forse i sarti si divertono ad inventare cose ridicole

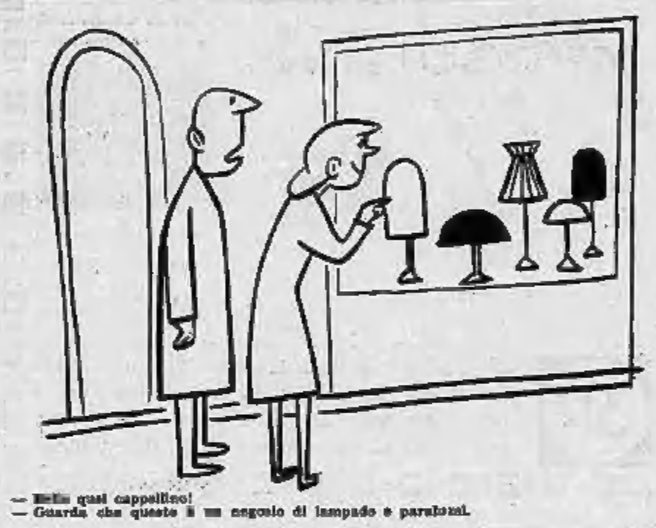

— Bella quel cappellino!
— Guarda che questo è un cappello di lampado e paralumi.

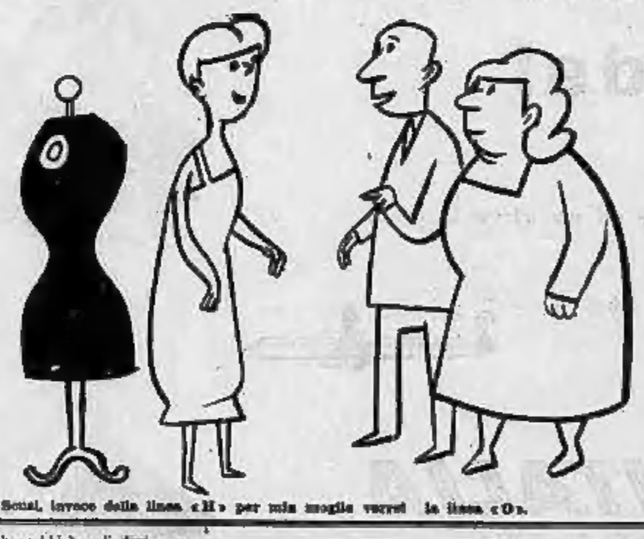

— Senti, invece della linea «H» per mia moglie vorrei la linea «O».

Milano, novembre.

Devo chiedere scusa alle signore. A tutte le signore, naturalmente, perché proprio mi succede che qualche volta sono costretto a fidare alle loro spalle.

Spesso, mi succede, e non è colpa mia se il mio senso dell'umorismo è forse eccessivo.

Io sono molto sensibile alla bellezza femminile, e confesso che alle volte rimango ad ammirare una bella donna il più a lungo possibile perché la bellezza e la grazia sai... ma non posso scrivere tutto quello che penso sì riguardo perché questi articoli li legge anche mia moglie, e alle donne la grazia femminile non interessa, anzi.

Ma molte volte, moltissime volte, mi succede di non riuscire a capire perché una bellissima donna si infili dentro a un vestito, e s'adorni con oggetti, cappellini e altre cose, che mancano al riso.

Io, dico la verità, guardo spesso le riviste di moda. Ma le guardo con uno spirito del tutto diverso da quello con cui queste riviste vengono attentamente esaminate dalle signore.

Per me, la rivista di moda è una meravigliosa rivista umoristica, le sue vignette sono rappresentate dai modelli che di pagina in pagina mi sorprendono e mi rallegrano. Alle volte non riesco a trattenere addirittura la risata, e allora mi immagino che i grandi sarti, quelli che fanno la moda e inventano le linee, siano dei grandi umoristi, e nei loro atelier, si divertano come matti a inventare le cose più ridicole che si possano immaginare.

Il grande sarto, secondo me, invita attorno a sé i suoi aiutanti e comincia la seduta.

Uno prende, per esempio, un pezzo di stoffa e taglia una sottana.

«Cos'è questa? Una sottana? — dice —. Banalissimo. Come sottana non ha niente di strano, ma se noi vogliamo fare qualcosa veramente da ridere, la sottana la mettiamo attorno al collo».

Prende la sottana e la mette attorno al collo di un manichino di legno che sta in mezzo alla stanza.

Adesso taglia a cuce una manica. La manica, invece che al posto della sottana, in modo che la signora che indosserà quel modello avrà contratto e fare passi lunghi tra sconosciuti.

Poi ci sono i bottoni, per esempio. L'idea di fare la caricatura di un bottone esagerandone la misura, è un'idea come un'altra. Il sarto inventa un bottone grande come una zuppiera, tanto non c'è bisogno di occhielo perché i bottoni dei vestiti, quelli che fanno la moda e inventano le linee, siano dei grandi umoristi, e nei loro atelier, si divertano come matti a inventare le cose più ridicole che si possano immaginare.

Il grande sarto, secondo me, invita attorno a sé i suoi aiutanti e comincia la seduta.

Uno prende, per esempio, un pezzo di stoffa e taglia una sottana.

«Cos'è questa? Una sottana? — dice —. Banalissimo. Come sottana non ha niente di strano, ma se noi vogliamo fare qualcosa veramente da ridere, la sottana la mettiamo attorno al collo».

Prende la sottana e la mette attorno al collo di un manichino di legno che sta in mezzo alla stanza.

Adesso taglia a cuce una manica. La manica, invece che al posto della sottana, in modo che la signora che indosserà quel modello avrà contratto e fare passi lunghi tra sconosciuti.

Poi ci sono i bottoni, per esempio. L'idea di fare la caricatura di un bottone esagerandone la misura, è un'idea come un'altra. Il sarto inventa un bottone grande come una zuppiera, tanto non c'è bisogno di occhielo perché i bottoni dei vestiti, quelli che fanno la moda e inventano le linee, siano dei grandi umoristi, non sono fatti per essere allacciati, sono fatti per ragioni estetiche, diciamo pure. E il bottone dove lo mettiamo?

Mettiamolo all'altezza di un pinocchio, o su una cozza, oppure anche su una spalla.

Il grande sarto si diverte un mondo a creare modelli, è sicuro di venir preso sul serio, e che le sue creazioni siano ragazze, pomodori non ancora maturi, ma di marzapane crudi in insalata.

Chiedo scusa alle signore, ma proprio in certi casi non è possibile dimenticare il proprio senso dell'umorismo, e quello che fa impressione è che proprio alle signore, questo senso dell'umorismo, manchi completamente.

Ho assistito giorni fa ad una sfilata di modelli che inaugurava la stagione invernale, di una importante sartoria, e devo dire la verità mi sono divertito come non sono riuscito a divertirmi all'ultima rivista alla quale ho assistito.

Era la prima volta che assistevo a una sfilata di modelli, e la serietà e compostezza delle indossatrici dava maggior risalto alle stravaganze assolutamente paradossali dei modelli presentati.

La cosa più impressionante erano i cappelli che avevano quasi tutti la stessa forma a cupola. Un'enorme cupola perfettamente liscia che la indossatrici reggevano alta sulla testa, e dentro alla quale poteva esserci qualsiasi cosa: una famiglia di piccioni, un coniglio, oppure dei ghiaccioli, o dei prodotti da conservare freschi per la prossima settimana.

Ma forse è meglio che alle sfilate di moda io non ci vada. Può darsi che io non riesca a capire certe cose. Pertanto torno a chiedere scusa alle signore sperando che non mi prendano sul serio.

Esse forse, avranno modo nel prossimo futuro di prendere la rivincita visto che anche gli uomini si stanno mettendo sulla loro strada.

Pare che le sfilate di moda maschile comincino a dare la possibilità alla signore di farsi quattro risate alle nostre spalle, come io me le faccio alle spalle loro.

Carlo Manzoni

Il '59 annata eccezionale

Vino di Borgogna venduto a 2300 franchi il litro

Parigi, martedì sera.

Una botte di 225 litri di Corton, Borgogna rosso, è stata venduta per mezzo milione di franchi, cioè circa 2300 franchi il litro, all'asta organizzata annualmente dagli capi di Borgogna, alla quale accorrono i miliardari e i ristoranti più celebri, nonché compagnie di navigazione ed aeree. Una di esse, ad esempio, ha comperato parecchie botti di Corton, a 300 mila franchi l'una e le ha messe nelle sue cantine dove il vino invecchierà di almeno anni prima di essere imbottigliato.

L'annata è stata eccezionale per il vino in Francia, e secondo i competenti il 1959 sarà forse il migliore del secolo. Perciò i buongustai e gli speculatori sono accorsi alla vendita nei due ospizi di Beaune, che per la prima volta, tanta era la folla, è stata fatta nel baraccone adibito a mercato del vino e non, come gli altri anni, nella cantina degli ospizi.

Tuttavia, nonostante il mezzo milione pagato per una botte di Corton, il prezzo medio è stato inferiore a quello del 1957: 234 mila franchi la botte contro 243 mila. Invece è stato battuto il primato per la quantità venduta: 736 botti di cui 110 di vino bianco, per un ammontare di 174 milioni di franchi. Nel 1957, altro anno eccezionale, erano state vendute soltanto 346 botti per un ammontare di 80 milioni e mezzo di franchi.

SPETTACOLI IN 8ª PAGINA

Il risparmio ci dà la gioia di un dovere compiuto verso noi stessi e verso quelli che amiamo

CASSA DI RISPARMIO DI TORINO

CASSA DI RISPARMIO DI TORINO

Depositi a risparmio liberi e vincolati - Buoni fruttiferi nominativi - Conti correnti con assegni e di corrispondenza - Prestiti cambiari e sconto di effetti commerciali - Apertura di credito in conto corrente - Anticipazioni su titoli - Sconto indennità per danni di guerra - Mutui ipotecari e chirografari - Compra-vendita titoli - Custodia ed amministrazione titoli con verifica estrazioni e premi - Servizio cassette di sicurezza - Emissione e pagamento assegni - Incassi e pagamenti per conto di terzi - Incasso di cambiali e fatture - Pagamento imposte e tasse, bollette luce e telefono - Acquisto e vendita divisa estera - Rilascio di benestari bancari e operazioni commercio estero - Trasferimenti da valuta - Conti e depositi estari

Tutte le operazioni e servizi di Banca

C. R. 26-11-1959 O.S.P.I. - Torino

OROSCOPO DI DOMANI

Gli Astri: Luna in Gemelli opposta a Saturno; Venere in sestile a Giove e Mercurio. Le contrarietà non dureranno a lungo. Umore instabile e depresso. Non lasciatevi scoraggiare da eventuali contrarietà. Troverete anche dagli appoggi sinceri. Tipi: **Ariete, Toro e Gemelli.**

Ariete: non lasciatevi scoraggiare da eventuali difficoltà in materia finanziaria, troverete appoggi e gente ben disposta a darvi una mano. Nessun imprevisto salvo qualche viaggetto o gita per distrarvi.

Toro: agite sempre con la massima prudenza. Periodo favorevole da la persona nella quale avete riposto la vostra fiducia vi ha piantato in asso troverete facilmente da rimpiazzarla.

Gemelli: arriveranno per darvi una prova di affetto. Influenze favorevoli ai viaggi, agli scritti, ai disegni, ma facili alle depressioni e alle indecisioni.

Cancro: giornata di grande calma e incolore in ogni sua manifestazione. Mantenetevi sulla difensiva, specialmente con le donne. Lesa: tendenza ad esagerare. La vostra pazienza sarà coronata da un successo. **Vergine:** astenetevi dal fare considerazioni fuori luogo. Il sole tornerà a brillare, ma non dovrete dubitare di chi vi vuol bene. Bilancia: possibilità di ristabilire vecchie relazioni trascurate, di consolidare quelle attuali. Facilitati gli incontri a tre. **Scorpione:** assetti presentimenti di una certa entità e ne toccherete con mano la realtà. Rivalità pericolose. Felice coincidenza. **Sagittario:** incontrerete alcuna difficoltà di ordine materiale nei vostri piani. Una strana sensazione ritarderà il raggiungimento della mèta che vi siete prefissi. **Capricorno:** nella lettura, dopo una iniziale fatica e dimenticare, troverete il ritmo perduto. **Acquario:** chiarezza di idee e invidiabile facilità nello svolgere i compiti a voi affidati. Guadagnerete stima agli occhi di una persona che vi sarà utile. **Pesci:** mantenetevi calmi. Ricerche che avranno un esito inaspettato. Novità in campo sentimentale.

V. Falconieri

PUBBLICITA' ECONOMICA

(VIA SAN TOMASO N. 22)

Il prezzo di ogni inserzione dev'essere corrisposto anticipatamente a contanti presso la sede della Società per la Pubblicità in Italia, SPI (a Torino: via S. Tommaso 22) per contanti o vaglia, o mediante versamento sul conto corrente postale numero 2/30341, Torino, dopo rilascio del prodotto del numero della parola (minimo dieci), adoperando la scrittelecamera compresa) per la tariffa della Rubrica ichalla all'annuncio sull'aggiunta delle tasse in ragione del 7 % globale. Per inserzioni in data fissa, urgenti o ripetute prossimi speciali che la SPI compirà a richiesta, insieme alle condizioni generali cui sono subordinate tutte le inserzioni.

Tutti gli avvisi vengono pubblicati su « La Stampa » ed in « Stampa Sera », Non sono ammessi annunci che contengano una o più lettere isolate non rigorosamente all'inizialismo, richieste di fotografie e di anticipi di denaro o traccoli anche solo per la risposta.

Coloro che desiderano ricevere lettere od inviare pacchi possono aggiungere la frase: « Scrivere casella . . . SPI, Torino » (od altra sede), corrispettiva per cinque parole. In tal caso all'importo dell'inserzione dev'essere aggiunto il costo della casella in ragione di lire 1.200 per decade, ed un primo deposito di lire 100 per il rimborso delle spese di recapito delle corrispondenze in qualunque luogo, a coloro che non possono eseguire il ritiro dietro esibizione della ricevuta del noleggio.

La corrispondenza indirizzata ad una Casella non potranno contenere documenti, valori, fotografie o mezzi di propaganda; debbono essere inviate per Posta e sono respinte se assicurate o raccomandate.

COMMERCIALE
L. 100 per parola

A controllori cronometri argani, detonatori, elevatori, torri servizio, compressori rivetti, bitumatrici. Rotamolens, Stabile, Via Madama Cristina 113, telefono 682-842, Torino.

AFFILATRICI, raddrizza seghe circolari, torci revolver azionamentocci automatici, linotrici, trancitrici, trapani, seghetti, Occasioni, liquidazioni. Frigero, Torino-Cuneo 3, telef. 272-345. 16344

ASSICURAZIONE seghetti specialistici per trapani presso parecchi nuovi. Tabaccaio, v. Valperga 4. M7458

ASSORTIMENTO restituzione ogni colonia libraria, scolastica, turistici, Zacchetto, Stellaria 8, Torino.

ATTENZIONE voluta scaldarvi bene, spendete poco trovate pantaloncini, Acquisti rivolgersi Ballarini. Telefono 41-000.

BOSINE cuscinetti grandi dimensioni per cavetti. Rava, telef. 738-535. L0898

CATENE sterzi e assimmeli per auto moto, industria, Marengo Mazzini 33. Telefonare 873-713. 20909

CERCASI ferro con massa bulloncia quintali cinci in buono condizioni meccaniche. Scrivere costruzioni ferroviarie Gasparini Vincenzo e figli, Galliate (Vercelli).

CHIUSINI, bocciatelle, bocciarati ghisa. Vasto assortimento. Richetta, corso San Maurizio 35, telef. 83-302. 3877

COMPRESSORI aria ogni tipo, muovi, meccanismi, pneumatici, rotazionali, « Silos », via Nizza 32, tel. 682-676. 22386

CONTANTI acquistasi residui bornitura storia alluminio, prezzi standard. Telefonare 269-153. 13613

DIESEL motori diesone privato per prestiti a privati con garanzia. Scrivere casella 1130, SPI, Torino. 0637

EPICICLOIDE infaticabili eriterate con ammortizzatori stralghi, Giulietta 47, Torino, Telefono 361-879. M8577

EX carrozzeria Ponte liquida vettura 2 Rolvidatrici pantaloni attrezzi materiale vario. Via Bertinoria 26. F2094

FABBRICA vendesi per limiti in città, ottima accasata, preventivi senza impegno. Sesi, telefono 272-629 9789

MACCHINARIO elettrici, apparecchiatura per cabina trasformatrice, Ciarla 5, Telefonare 21-000. 277

MACCHINE per cucire Singer Gutlioi come nuove vendo privato. Telef. 382-402.

MOTORI trasformatori alternatori dinamo gruppi elettrogeni. Laparia, Unione Svizzera 187. 7986

MOTORI ELETTRICI, motori elettrici, autofrenanti, smerigliatrici, ventilatori centrifughi, costruzione Stephan elettrici, Gobbi, Genuti, telef. 22-742. 9546

OCCASIONISSIME macchina lavorazione legno nuova semilavorata, standeria vendo limitai. 827 202. 12216

OCCASIONE privato vendesi cassa registratore Incasso (come nuova), cassaforte alpinistare, moto motoglio 4 hp., forno elettrico (mufola 40x30), stufa ferro cementino Argo (come nuova), banconi vari, accessorio. Telef. 821-344. 8552

RUTTAMI, incalmare ferro, metalli, acquisto. Ferraro, Quittengo 40. Telefonare 280-907. 3531

TELEGALVANOTURI arte otto. Microinterruttori, relais. L'Apparecchiatura Elettrica, Cairoli 32, telefono 889-813.

TRASFORMATORI consegna pronta autotrasformi provvisoria motori, alternatori, dinamo. Ingg. Pantaza Agliotis, telefonare 21-360. 271

ARTIGIANATO
L. 60 per parola

RIMODERNAMENTO completo alloggi provvisoriamente, pianificamenti, lucidatore opere murarie, lambali stradali, elettrici, decorazioni, Telefonare 885-658.

SOC. CAPITALE CESSIONI RILIEVI AZ. L. 100 p. p.

A buone condizioni, [illegible] persone (anche le tardanze casalinghe richiesta) rimborsabili 10 mesi direttamente a immobiliarmente consenzienti, a impiegati, lavoratori, funzionari, professionisti, residenti Torino e Piemonte. Effettuasi anche prestiti massimi su autovetture, rimborsabili 18 mesi. Serietà, segretezza. Fin.Co.Tra., via Pietro Micca 4, Telefonare 47-346. 14507

A disposizione piccolo capitale cedesi alla zione si cliente avviata lavorazione. Telefonare 380-958. M7730

ADRIANO commerciale centrale polizia commercialissima buon [illegible] cedesi 1.500.000; drogheria [illegible] giornalieri [illegible] lucro. Cesare 28. 14835

ASSOCIAMI cliente impiego capitale legami qualunque genere. Tratt. 552-382.

AFFARE, centro S. Paolo, due moderni alloggetti, 5.000.000. Carcagna, Di Nanni 21. [illegible]

AFFARONE cede negozio elettricità, materiale elettrico, miglior offerente. Telefonare 275-015. M8700

AFFARONE! Lavanderia [illegible] lavoro garantito tutte l'anno reddito mese alle 180.000 rimettiamo 2.150.000 pagamento lunghissima rateazione. Rivolgersi Cavaliere, Saluzzo 31. 12312

AFFARONE vendo fruttuosa alloggio due camere cucina gabinetto interno cantina [illegible] piano cortile vuoto 1.[illegible].000 metà contante, rimanente dilazione. Allenata Rocco, [illegible] Borgo 5. 12275

AFFARONE! sono [illegible] Unica vendesi [illegible] 200, avviamento anni uso, licenza minuto ingrosso elettrodomestici, materiale elettrico, facilitazione pagamento. Rilievo marco magazzino. Telefonare 10-13 e 16-20 al 798-096. M7676

AGENZIA Cravenzana, Cernaia 40, telefono 526-186, cerca tabaccheria cartolerie ricevitorie. 12727

AGENZIA d'affari Bocchi, via Carlo Alberto 41, cessioni-ritiri qualsiasi negozio, massima serietà, interpellateci con fiducia. Telefono 521-046 13078

AGENZIA Sacco, Andrea Doria 5, vendi sopravvivenze centrali, semicentrali.

AL migliore offerente cedo cosmaceutici drogherie primizie moderno, variazione occasione illuminando centrale. Riva, via Mazzini 1. 10509

AUTORIMESSA altrettantissima centrale tratta forte incasso. Officina, Lega cedono. Telefonare 658-935. D7722

AUTORIMESSA capienza 180 macchine, attualmente 140 oltre moto, forte reddito garantito, ottima posizione, [illegible] 6.000.000. Telefonare 53-501. 10016

AUTOSCUOLE cedesi eccezionalmente cercasi socio. Telefonare 611-643.

AUTOSCUOLE centrale forte reddito, capace 90 [illegible] ufficina, benzina. Tratt. 500.000 cedesi. Telef. 511-643.

AUTORIMESSA centrale affitto mese [illegible] privato cede. Telef. 596-165.

AUTORIMESSA centralissima 120 macchine attuali 70 ufficina cedesi 3.500.000 trattabile. Telefonare 125-176. 16063

AUTORIMESSA semicentrale attrezzatissima capacità 120 macchine, 60 moto, quasi completa forte lavoro officina lavaggi cedesi causa [illegible] familiari 5.500.000. Telefonare 558-152. F1218

AUTOSCUOLA 300 macchine 100 moto redditio cerca socio. Telefonare 683-274.

AVENCIO rimessa industriale o possibilità finanziarie entrare in società con persona seria avente modesta intervento la azienda bisognosa sviluppo. Scrivere dettagliando casella 5081, SPI, Torino.

AVVIATISSIMO bar locazione vantaggiosissima cede in blocco 2 milioni. Telefono 363-096.

AZIENDA cartaria e azienda cancelleria avviatissima cedesi separatamente. Telefonare 556-338. 01490

BAR trattoria testi personali superiori 1.400.000 [illegible], trasferibile. Telefonare [illegible]-814. M7900

CALZIFICIO azienda artigiana 30 macchine lavoro ottimo reddito cedesi 5.500.000, dilazione cambio alloggio. Telefonare 512-389. M7778

CASALINGHI giocattoli avviatissimo posizione commerciale cedesi motivi famiglia. Telefonare 689-633. M7844

CAUSA decesso cedesi alloggio con permesso [illegible]. Telef. 761-606 ore pasti.

CAUSA decesso cedesi [illegible] reddito 3.500.000 dilazione. Cambio alloggio. Telefonare 512-389. M7778

CASALINGHI giocattoli avviatissimo posizione commerciale cedesi motivi famiglia. Telefonare 689-633. M7844

CAUSA decesso cedesi alloggio con permesso [illegible]. Telef. 761-606 ore pasti.

CAUSA decesso cedesi [illegible] reddito 3.500.000 dilazione. Cambio alloggio. Telefonare 512-389. M7778

CAUSA malattia cedesi pensione centrale. Rivolgersi via Principe Tommaso 10, primo piano, Da Lonza, dopo ore 19.

CAUSA malattia vendo cine-teatro. Rivolgersi corso Potenza 8, Rosmin.

CAUSA salute cedesi alimentari, con impianti estremato splendido posizione, ottimi intermediari. Scrivere casella 6365, SPI, Torino. M7823

CAUSA salute cedesi negozio centrissimo centralissima, salario e settimana. Vasta clientela. Scrivere casella 3231, SPI, Torino. F1986

CAUSA trasferimento ceto annesso cede questo istituto scolastico. Scrivere casella 1023, SPI, Torino. 14344

CAVALLERA, Saluzzo 21, parrucchi moderno vini, liquori superiori incasso 25 [illegible] cedesi. 13812

CAVALLERA, Saluzzo 31, caffè trattoria (Alimentari), incasso 40.000 cedesi rateizzo eventuale. 13812

CEDESI a diplomato orticola erboristeria, Arbello, corso G. Cesare 52, Torino.

CEDESI avviatissimo negozio, casalinghi giocattoli ferramenta, centrale. Torino. Telefonare [illegible]-845. 16093

CEDESI avviato negozio parrucchiere. Telefonare dopo ore 21: 282-874. 01813

CEDESI negozio arredamento, porcellane, [illegible], ecc., prossi v. Po. Tel. 837-412.

CEDESI negozio solo arredamento e lavoro tessuti sola sala zona. Anche sola in licenza. Scrivere Leyda, Via F. Rismondo 8. L0803

CEDIAMO bar superaffollati grandissima locale, biliardo, (incasso 200.000 settimanali, incasso giornaliero 35.000. Telefonare 660-070. 10419

CEDIAMO commestibile, drogheria, adiacente al corso centrale bene arredato, fornito tutte licenze, incasso 70.000 giornaliero, Richiesta [illegible]. Telefonare 680-076. 10618

CEDIAMO latteria ottima posizione, servizio [illegible] 30.000 giornaliero. Richiede [illegible]. Tel. [illegible]-073.

CEDIAMO ufficio commerciale immobiliare, stragiudiziale, cedibilità. Facile gestione. Telefonare 81-503. 14716

CEDIO avviata attrezzatissima carrozzeria centrale, quadagni pagamento. Telefonare 670-312 pasti. L0759

CENTRALISSIMO bar, caffè, ristorante modernissimo attrezzato 2.500.000. San Massimo 49, Bira. 16314

CENTRALISSIMO bar caffè [illegible] (eventualmente trasferibile) monumo attrezzatissimo. Occasione 3.500.000. Telefonare 81-363. 6237

CERCASI socio officina riparazioni auto e preparazioni macchine sportive. Scrivere casella 0365, SPI, Torino.

CINQUANTENARIA Agenzia Doicino cede alberghi, pensioni, Riviera Levante, Piemonte, centro Genova. Piazza Polleisio 11 6, telefono 294-464, Genova. 16040

COMMESTIBILE modernissima centrale, impeccabile, causa pensione, cedesi miglior offerente. Quirico, Cairoli 2.

COSE abilitazione ministeriale per [illegible] sicol edili, civili, [illegible] mecc. cedesi collaboratorebbe con [illegible] Lista per costruzioni in progetto. Scrivere casella 5000, SPI, Torino. L1130

CONVENIENTISSIMA costituzione pentiscaria centrale petrolio cede affilia. Telefonare 81-745. L0918

CREMERIA [illegible] ricercata, centralissima 100.000 [illegible] accessorio. Telefonare 118.000 cedesi Gabetti, XX Settembre 17.

DROGHERIA centralissima ben avviata cedesi affarone. [illegible] Cravenzana, Cernaia 40. 12727

FIMI sovvenzioni auto, case, terreni massima valutazione, celerità. Tel. 871-098.

FINANZIAMO rapidissimo auto case terreni, valutando massimo. Telef. 53-301, 68-590. 10943

GERENZA bar caffè avviatissimo, ottimo, moderpissimo. Carnaro, Santa Teresa 12. 15309

LABORATORIO antiparassitari cerca collaboratore commerciale, apporto capitale, per lancio nuova formulazione cuoiofertilizzante, cerca tecnici agenti, provvigione, mezzi auto. Scrivere casella 6349, SPI, Torino. M7727

LATTERIA semicentrale Madonna Campagna, 2.700.000. Volendo vendesi proprietà muraria. Telefonare 48-843. 16714

LATTERIA semicentrale 230 litri, ottimo commercio, 4.800.000. Carapellina, Di Nanni 61. F1811

LATTERIA centralissima sottoportici, litri 200 giornalieri, moderna, sanità ideale, reddito 3.500.000 annue, cede Gabetti, XX Settembre 17. 15463

LATTERIA 200 litri, semicoolleri, carte, mensili 5.000.000. [illegible] Boucherie 9. Telefono 553-976. 14283

LATTERIA 300 litri cedesi, affarone, 5.500.000; altra modernissima 3.200.000. Frana, dal Carmine 28. 7813

LATTERIA 230 litri giornalieri, incasso 80.000, alloggio, cede 7.000.000. Altra litri 130, macchina espresso, bene frigo, alloggio, 3.500.000. Tratta Gabetti, Giulio Cesare 58. 15463

LATTERIA 200 litri zona magnifica cedesi affarone. Urat, Giolitti 10. 9657

LATTERIE, salumerie, bellissime posizioni qualunque ritaglio, cedonsi. [illegible], Balzaretti 21. L0614

LICENZA autobianco centralissimi cerca socio. Telefonare 81-638. 20587

LICENZA salumeria con locali distribuiti cedesi 400.000. Bertagnolio, Barbaroux 25. M7760

NEGOZIO calzature meraviglioso attualissimo, zona privilegiata, cedesi [illegible], Fiorio Alberto 41. 13075

OCCASIONE causa malattia cedo cartoleria giocattoli zona commerciale. Telefonare 389-417. F1732

OCCASIONE cedesi avviatissima officina riparazioni moto-cicli con macchinario, S. Paolo. Telefonare 276-636. D7206

OCCASIONE, ora vendere alimentari pasta fresca [illegible] trasferibile. Telefonare 31-419 pomeriggio. M7720

OCCASIONE vendo licenza commestibili trasferibile 700.000. Reg. Lorie d'Appello 2; 61-074. F2146

OCCASIONISSIMA [illegible] commestibile barriera Milano tre vetrine 1.250.000. Bertagnolio, Barberoux 25. M7735

OCCASIONISSIMA cede [illegible] pasticceria 200.000 contanti. Telef. 272-190, pomeriggio. F1760

OCCASIONISSIMA ritiro commercio cedo negozio redditizio arboricoltura. Buonissima garanzia. Telefonare 280-583. 14061

OFFICINA meccanica extra, redditizia, lunga esperienza, cedesi. Telefonare interpellare [illegible] 779-071. F2016

PAGANDO contanti ritiravasi negozio in città gestione. Scrivere casella 9280, SPI Torino.

PANETTERIA modernissima forno nafta, 400 Kg., negozio cedesi eccezionale cassa mensile; altra 230 Kg., 7.000.000. Frana, dal Carmine 28. 7813

PANETTERIE L'Ufficio Cagliero e Rasi, tratta esclusivamente gestioni e rivendite pane. Balzaro 72. Telefono 683-634.

PANIFICI alla Spezia cediamo dilazionando 8.000.000 e 12.000.000 sicuri bassi affari eventualmente [illegible]. Urat, Giolitti 10.

PANIFICIO in Torino da trasferire, 2.500.000 cedesi. Cagliero & Rasi, Saluzzo 72. 5063

PANETTERIA 300 chili negozio cedesi Incalmo 7.800.000. Urat, Giolitti 10.

PANIFICIO, ottima attrezzatura, vendita negozio garantita kg. 400, buone condizioni pagamento, cede Bacchetta, Albert 30. 1[illegible]

PANIFICIO cedesi 2; altro cedesi 3,5 tutto al banco, ottima domicilio, cedesi. Cagliero e Rasi, Saluzzo 72. 5063

PANIFICIO solo laboratorio forno Automatico Orlandi rivendita pane Kg. 100 cedesi. Cagliero e Rasi, Saluzzo 72.

PASTIFICIO negozio moderno, centrale, buon lavoro, cedesi 1.300.000. Telefonare 515-889. M7774

PASTIFICIO 50.000 garantite lotti macchine), urge cedere. Diverso, Sant'Anselmo 18. 14715

PRESTA a bancari, statali, parastatali, impiegati, salariati di grandi aziende, somma rimborsabili 10 rate senza partecipazione datore lavoro, in 5no. Mima. Via dei Mercanti 18 (angolo Piazza Micca)

PRESTITI dipendenti enti pubblici accantonamento cessione quinto stipendio, rapidità, riservatezza. Torino, via Stampatori 20. Telef. 663-688.

PRESTITI personali, immediati, ristrutturabili 10 mesi, direttamente convenienti a lavoratori, impiegati, funzionari, pensionati, residenti Torino e Piemonte. Prestiti massimi ne autovetture in pochissime ore. Modalità. Serietà. Segretezza. Fin.Co.Tra. via Pietro Micca 4. Telef. 47-346.

PRESTITI a bancari, statali, parastatali, [illegible], salariati residenti Piemonte, corredenati, fama. Via Mercanti 18 (angolo Piazza Micca). 11366

PROPRIETA' macinato pastificio, altra industria, fisco reddito, cede Bacchetta, Juvarra 20.

SALTERI laboratorio farmaceutico acquista esaminare quota società. Telefonare 53-032. 83835

RIVOLGIFICIO perfetta sicuro avviamento vero ottimo affidabile cede. Telef. 677-262.

RIVENDITA pane drogheria Kg. 150, incasso 10.000 giornaliero, cedesi 5.500.000. Frana, dal Carmine 28. 7813

RIVENDITA pane pasticceria centralissimo, incasso 30.000, cede, Capriolo. Misericordia 1. 14714

RIVENDITA pane kg. 150 cedesi Cagliero e Rasi, Saluzzo 72. 5063

SALUMERIA avviatissima, unica in zona popolosa, 4.000.000. Alice Superiore 1.700.000. Gillio, telef. 553-278.

SANREMO vendesi magnifico cielo-fisso smontabile stireazzalissimo, auto-furgone, licenza vendizione impianti, 1.500.000. Scrivere casella 22 A, SPI, Sanremo.

SANREMO periferia cedesi trattoria, rosticceria, avviatissima, 2.500.000. e Perla », Arma Taggia.

SAPONA. Centralissimo, avviatissimo negozio cristalleria, porcellane, casalinghi vendesi ragioni salute, attività eleganti, tessuti, Muri propri. Reddito elevato. Trattative dirette, « Ristorantino », corso Italia 106 R., Savona.

TABACCHERIA centralissima per anziconiito via grande commercio lavoro 900 mila settimanali. Bar 55.000 giornaliere, volendo in garanzia. Cediamo [illegible] 000. Gabetti, XX settembre 17. 15462

TABACCHERIA levata 1.100.000 settimanali, reddito netto 4.000.000 mensili, cedesi 14.500.000; altra 10.500.000. Frana, dal Carmine 28. 7813

TINTORIA [illegible] antica grandissima rotta abitabile cedo eccezionalmente [illegible]. Telef. 758-915. L0784

TORREFAZIONE caffè supercollaudati fronte mercato, magazzino locale forte reddito cedesi 7.000.000; altra torrefazione arredamento 2.000.000. Urgo, Cavour 28. 14455

TRENO bar ristorante, forte lavoro, cucina [illegible]. Telefonare 273-765. 88731

[illegible] cedesi subito esportazione vini liquori arredamento. Telefonare 790-128.

[illegible] grande panetteria, due forni, posizione strategica. (Affittasi/cedesi). Telefonare [illegible]-852. 14715

COMPRA - VENDITA ALL. LOCALI e TERR. L. 100 p.p.

A Barriera Milano, vendo due camere lavello acqua, 2.200.000 mutuo 900.000. Telefonare 273-071. 13788

A bassa prezzo vendiamo alloggio nuovo immenso, due camere lavello, cucinino; via Antonio Saresano, 2.200.000. Affare, Angiolin, Nizza 9. 10284

A buon investimento vendesi via Po 46 negozio portici e grandi [illegible] uso laboratorio ottimo con sottoportico corso Regina Margherita 19 ultimi alloggi di tre cinque camere, servizi, via Bava 12-14 grandi [illegible] uffici laboratorio e due piani tutto affittato e negozio libero. Telefonare 743-404 ore pasti. F1679

A buona condizioni cambiamo alloggetti camera, cucina, liberi occupati. Facilitazioni pagamento. Maria Grappa 46. Ore 17-18. 689

A vale stanzalli minimo antiepo diventerà proprietari alloggio via Carrera 82. Telefono 691-679. 15234

A lire 2.400.000 vendesi camera [illegible] servizi. Rivolgersi via Ormea 128, ore ufficio. 9817

A prezzi convenientissimi vendiamo ottimi alloggetti liberi, occupati, [illegible] Ormea 137. Ore 16-17. 801

ABBIAMO in vendita nel nuovo [illegible] di corso Unione [illegible] 25-28 angolo via Ampère Vespucci alloggi signorili da una a cinque camere più servizi ancora grezzi subito. Tel. 651-433, 886-134.

ABITABILE subito vendesi corso Vittorio (via Montevideo 38 bis) alloggio due camere cucina. Visitare lunedì, [illegible] venerdì ore 14-15. 8856

ABITABILE subito vendiamo alloggio piazza Statuto 2 camere lavello, cucinino, doppi servizi, 2.800.000. Domani, Garibaldi 33, telef. 511-050. [illegible]

ABITABILE subito vendiamo alloggio corso Vittorio Alfieri 2 camere lavello, cucinino, doppi servizi, 2.800.000. Domani, Garibaldi 33, [illegible]

ABITABILE subito vendo adiacenze piazza Statuto alloggio signorile 6 camere, doppi servizi. Telefonare 80-261.

ALLA Gran Madre via Villa della Regina 7, in casa signorile, vendonsi alloggi e negozi liberi ed occupati. Facilitazioni pagamento. Visite pomeridiane.

ALLOGGETTI bilocali e trilocali, vendonsi, (Borgo Vittoria). Gialdini 12, Facilitazioni, personale. Visite mattinali, alberati salone ore 14,30-16. 13525

ALLOGGETTI popolari liberi, una due camere, vicinanze Porta Palazzo. Convenientissimi, vendonsi. Telef. 44-495.

ALLOGGETTO corso Monforte angolo Francia camera cucina terzo piano libero vendesi 2.400.000. Fissa, dal Cermion [illegible]. 7810

ANGLESIO Nizza 9, vende tre negozi affittati 42.000, 5.500.000, sono due Paolo. 10284

ANGLESIO Nizza 9, vende villa zona Pavella 10 vani, garage, giardino, 16.500.000 affittasi. 10284

ANGLESIO Nizza 9 vende alloggi 6. Affare 1.000.000 vano, parte [illegible] direzione, convenientissimi. 10284

ANTICIPIAMO capitali per acquisto alloggi Torino e Riviera [illegible]. I.P.I.T., 6, Quintino 4 bis. 3741

APPALTI destinazioni civili industriali accetta parte attrezzata impresa. Scrivere casella 6388, SPI, Torino. M8662

BORGATA Parella, fronteggiante corso, invasate, posizione, vendesi ottimissimo alloggetto signorile, due camere, lavello, cucinino, ripostiglio, comodo piano rialzato, adatto anche studio, ufficio. Telefonare 683-900. 13456

BRAMANTE 45 vendesi modernissimi confortevoli alloggi 3-3-4 camere, uffici, magazzini, garages. Visite cantiere 15-17. Telef. 51-000. M7741

CASA nuova costruzione vani 42 via Crescentino 74 impresa vende, mutuo, Telefonare 70-327. 14[illegible]

CASA nuova affittasi 84 camere due cortili autorimessa cortile, buon reddito. Telefonare 361-696. 98821

CASA zona Santa Rita 28 camere, servizi, costruzione 1957 reddito 7 per cento vendo 27.000.000, mutuo. Gabetti, XX Settembre 17. 15463

CASA 4 vani servizi scuolaterraio ovoelevabile area edificabile mq. 900 [illegible] Cristoforo Fiat Mirafiori vendesi. Telefonare [illegible]-030. F1315

CASA 26 camere, alloggi una camera soggiorno servizi, reddito annuo 2 milioni 800.000. Vendo 42 milioni Gabetti, Giulio Cesare 58. 15462

CARCINA giornale 25 fra Casale Alessandria pianura cascì ai piedi pons vigneto trattori macchine bestiame servizi riscaldamento porte [illegible] 1. 18 milioni. Telef. 40-801, [illegible] 8263, SPI, Torino. F2130

CASTELLO 30 km. Torino arredato in villa 700 con parco vendo. Tel. 513-604.

CENTRALISSIMA nuova costruzione, splendida posizione, corsi alberati (corso 7a Umberto angolo corso Matteotti) vendonsi alloggetti alloggi di 4 e 10 camere, possibilità superfici maggiori unità, grandi saloni, indicazioni per uffici, importanti rappresentanze (adattabile a un negozio). Simonetti, Re Umberto 8.

CERCASI acquirente alloggio signorile, 7 camere doppi servizi, ultimo piano ottavo, terrazzo superstante tutta area, casa in costruzione, corso, periferia, zona Francia. Telefonare 31-756. F1363

CERCASI terreno (edificabile possibilmente con capannone. Precisare località, misure, prezzo, disegno. Scrivere casella 1036, SPI, Torino. 981

CONCENTRICO attiguo Barriera Lanzo vendesi [illegible] area [illegible] mq. 4230. Scrivere casella 6383 SPI, Torino. M7900

CORSO Duca Abruzzi 35, tre camere cucina, servizi, vendo 8.000.000. Telefonare 512-604. 15310

CORSO Febbraio 232, magnifico appartamento, vendo alloggi due camere lavello cucinino, palazzo veramente signorile, portale marmo, grandi conversazioni. Telefonare 53-691. 10016

CORSO Taranto, casa signorile secondo piano 4 camere, vendo alloggio sei camere doppi servizi. Telefonare 553-803.

COSTRUTTORE vende case moderne redditizie, ottima zona. Telef. 774-638.

COSTRUTTORE, vende alloggetti monovani, veramente signorili, eccezionale vantaggio, liberi subito, oppure bene affittati. Ormea 133 bis, Portone Pallini 9, fermata nuovi portoncini. 10306

DIRETTAMENTE impresa [illegible] alloggi due, tre camere, [illegible] cucinino, servizi, mutuo, facilitazioni. Via Balma 47. Telef. 764-490. 9819

DIRETTAMENTE vendesi, affittasi alloggi, negozi, facilitazioni zona Francia, Monginevro. Telef. 774-686. 14727

FINANZIAMENTI rapidissimi su alloggi, case, terreni, alle migliori condizioni, massima riservatezza. Telef. 627-497.

FINANZIAMO auto case terreni cascine valutazione, celerità. Tel. 513-380.

I.P.I.T. 6, Quintino 4 bis cedesi rapidamente mutui ipotecari su case, alloggi, terreni. 6741

I.P.I.T. vende moderni confortevoli alloggi 2-3-4 camere, uffici, magazzini, garages, Palazzo Brunacini. Tel. 51-000.

IMPRESA vende alloggi moderni case alcuni già da due a 3 camere, lavello, cucinino, [illegible] servizi, mutuo, facilitazioni via Cigliano 9, Telef. 577-437.

IMPRESA vende alloggi 1-2-3 camere, lavello, cucinino, bagno, prezzi subito, via Chivasso 14. Telefonare 290-757.

IMPRESA vende grazie convenienza belissimo alloggio tre camere servizi case nuove. Prior, Tommaseo 27. Tel. 683-597.

IN zona commercialissima vendiamo alloggi eleganti [illegible] pronti marzo. 50 % al compromesso, rimanenza comoda, serietà assoluta. Tambone, passeggiata 81-084. F1903

INDUSTRIALE vende locale mq. 300, ufficio, servizi funzionalissimo. Telefonare 858-900. 23430

LAUREATO serio professionista permetterebbe libero occuperebbesi amministrazione case. Telefono 796-840. F0063

LIQUIDASI per cessazione vendita, costruzione, ultimi alloggi attualmente signorili, Telefonare 328-151.

LUNGO Po Antonelli vendesi alloggi panoramici liberi subito, intermediari. Telefonare 753-800. F1215

MAGAZZINO mito piano mq. 64 completo di forza, luce, lavabo, pavimentato piastrellato, vendesi 1.500.000 vuoto ed affittato, vicini Giardini Reali, Telefonare 41-000. 15870

MUTUI ipotecari concedonsi su case in corso di costruzione o su terreni edificabili. Massima discrezione. Tel. 827-487.

NEGOZI piccoli grandi magazzini varie ottime posizioni, vendonsi affittansi. Telefonare 551-638. 11433

PIAZZA Repubblica vendo due alloggi di reddito, 2 palazzo cucina gabinetto interno. Telefonare 30-077. 4681

PRECOLLINARI, via Brioza 8-10, Monterosa 53, vendonsi alloggi signorili.

PRENOTIAMO alloggi, negozi grandissima costruzione, Citroglio, Gilamma, piazza Peyrotti. Prezzi modici. Telef. 31-289.

PRIVATO vende libero alloggio San Donato, 2 [illegible] bagno, [illegible] libera, 2.000.000. Telef. 778-845.

PRIVATO vende terreno panoramico ideggiato costruibile villa. Pinnazza. Telefonare 391-972. L0978

REDDITO 10 % vende 2 camere cucina Barriera Milano. Telefonare 32-744.

RIVIERA acquisto costianti anche [illegible] costruzione, giardino, [illegible] Cialberti, corso Orbassano 58, [illegible].

RIVIERA [illegible] vende casa nuova tutti servizi, 19 camere, [illegible] pensione. Telefonare 30-077.

SALONE [illegible] mq. [illegible], ingresso indipendente, cortile(o, vendesi od affittasi via Lessona 66 angolo corso Re Umberto 20. 10418

SANREMO [illegible] villa panoramica [illegible] piani 700 metri terreno vendesi 6 milioni. Scrivere casella 23 A, SPI, Sanremo. 18048

SANREMO [illegible] appartamenti, villa da due a otto vani. Tutti prezzi. Bosa, Sanremo. 143

S. SECONDO vendo alloggetto casa signorile, camera, cucina, bagno, autorim, due soffitte. Telefonare 83-077. 4681

SERIA società acquista giorno pioppeto fino 100 giornate, oppure terreno. Distanza 50 km. Scrivere telef. 888-428 [illegible] Gilardi, Arbuti 1 bis, Torino.

SPAI Società operazioni immobiliari, a. Doria 15 (Palazzo Doria). Telefonare 521-010. 9637

STABILE industriale moderno, riscaldamento, ampi saloni totale mq. 4000 possibilità di ampliamento, [illegible] vendo 70.000.000, periferia Torino. Amministrazioni ditteta, perizie Rothoroz 4 (piazza Castello). 14485

STABILIMENTO modernissimo, capannone mq. 1200, [illegible] magazzini, palazzina [illegible] mq. totale mq. 2000 circa 55.000.000. Pelelli. Tel. 836-007, 837-774.

SVENDESI alloggio capolinea 8 zona Francia, camera, lavello, cucinino indipendente, servizi. Telefonare 10-13 e 18-20 al 798-096. M7680

SVENDESI Biano Marina, camera, lavello, cucinino, servizi. Telefonare 10-13 e 18-20 al 798-096. M7678

SVENDO fantasiosa Ferrari quattro camere 2.100.000, ottimo reddito. Telefonare 298-862. L1961

TERRENI borgo Villaretta progetto 28 vani, 7.000.000. Vicinanze Fiat Ricambi mq. 1100 a 7700. Lucento progetto 12 vani, camere a 1.150.000 per camera. Tratta Gabetti, Giulio Cesare 58. 15462

TERRENI, progetti approvati. Via Carrera, Tabacchi, Pontevecchio, Montefiori. Telefonare 528-667. 14288

TERRENO buon prezzo Rossi, perciolino, panoramico, adattissimo mq. 6000 privato rende L. 2300 mq.; se lotto completo condizioni convenienti, [illegible] Telefonare 891-341. [illegible]

TERRENO casa [illegible] 150 camere per uscite uscite [illegible] autorimesse aria libera. Scrivere casella 8237, SPI, Torino.

TERRENO civile industriale Francia 8500, Regina Margherita 3500 mq. Tel. 761-605

TERRENO fronte Autostrada Torino-Ivrea lotti 6000-10.000 mq. ottimo investimento capitale, sicuro avvenire, vendesi. Telefonare 483-238. 10419

TERRENO industriale [illegible] Francia metri 50 per 80 vendesi. Scrivere casella 3216, SPI, Torino. 18500

TERRENO industriale acquisterei zona Mirafiori, Nichelino, Orbassano. Grugliasco, Settimo da 600.000 ad 1.000.000 metri quadrati, forma regolare, buoni accessi stradali, libero da servitù, raccordabile facilmente ferrovia. Dettagliare caratteristiche, prezzi condizioni, planimetrie, eventuali vincolistici. Scrivere massima riservatezza, [illegible] 8263, SPI, Torino. F1695

TERRENO industriale mq. 25.000, lire 1500 mq. Regina Margherita. Telefonare 781-403.

TERRENO alloggio via [illegible] piano terreno, 3 camere, lavello servizi, adatto uffici, volendo garage cortile. Tel. 33-756

VENDESI casa rurale 2 giornate attigue grossi Torino. Telefonare 852-608.

VENDESI corso Mediterraneo angolo Tobino alloggetti camera lavello cucinino. Telefonare 852-984. F1715

VENDESI muri negozi, relativi alloggi, buon reddito, zona Lucento. Massaglia, Vittorio Amedeo 13. 13915

VENDESI o affittasi Porta Nuova due camere servizi, pianterreno, due uffici, deposito o [illegible]. Telef. 871-599.

VENDESI terreno fruttante grandi, piccoli lotti (San Mauro, piazza Monumento). Telefonare 31-329 F1573

VENDESI ultimi alloggetti affittati o non, reddito ottimo, costruzioni moderne, Madonna Campagna, zona Francia. Telefonare 31-756. 21567

VENDESI villa signorile zona Crocetta. Telefonare 83-898. F2078

VENDO camera [illegible] salotto cucinino [illegible] bagno [illegible], Tel. 462-279.

VENDO direttamente alloggio ancora disposizione corso Montecili due camere, cucinino, servizi zona piano. Telef. 276-234 ore 17-18 feriali. 23000

VENDO reddito 9% affitto negozi alloggi via Layal 5, Telefonare 42-720. [illegible]

VENDO terreno, zonisi 1300 corso Tortelli. Rolandengo, tel. 48-176, 20-171.

VENDO villetta 3 camere più servizi, laboratorio giardino Regina Margherita, ecclesia 5.500.000. Telefono 781-405.

VENDONSI alloggi moderni ogni dos. tre quattro camere lavello cucinino negoz

Premiato «L'ultimo dei giusti»

Ha vinto il «Goncourt» un autodidatta ex fabbro

L'autore André Schwarz-Bart ha 31 anni ed è di origine polacca - Ha scritto sinora questo solo libro - Si interessò di letteratura dopo avere acquistato per un equivoco «Delitto e castigo»: riteneva trattarsi di un «giallo»

Dal nostro corrispondente

Parigi, martedì sera.

La corsa ai premi letterari è incominciata ieri con l'attribuzione imprevista del Goncourt, cioè l'annuncio del vincitore il quale, tuttavia, riceverà soltanto il 7 dicembre prossimo, conformemente allo statuto di quell'Accademia, i cinquemila franchi che gli spettano.

Da notare che quando il premio venne istituito col lascito dei fratelli Goncourt, si trattava di franchi oro, equivalenti cioè a circa novecentomila franchi attuali, e a novemila dei «franchi pesanti» che avranno corso col 1° gennaio prossimo. Era quindi un premio sostanzioso. All'Accademia Goncourt l'anno prossimo, si porrà la questione se non sia il caso, ora, di versare cinquemila franchi pesanti, il che rappresenterebbe cinquecentomila dei franchi attuali.

Comunque, anche con i cinquemila poveri franchetti di oggi, il premio è bello per il suo significato e le relative ripercussioni.

Il libro premiato, «Le dernier des justes», salirà immediatamente a una tiratura di almeno centomila esemplari. E poiché ha suscitato anche polemiche, si può prevedere che in un secondo tempo raggiungerà la tiratura di 300 mila copie. Il che vorrà dire per l'autore, André Schwarz-Bart, un utile variabile da quindici a venti milioni di franchi.

La fama del premio Goncourt, per motivi che non sono sempre di carattere letterario, è notevole. Il volume premiato, che sembra aver avuto il maggior successo immediato, fu nel 1933 *La condizione umana* di André Malraux che raggiunse in un anno la tiratura di mezzo milione di esemplari.

E' stato inoltre constatato che l'attribuzione di un premio fa aumentare anche all'estero, immediatamente, la vendita del libro vincente. In media, nella settimana successiva all'attribuzione, la vendita all'estero [illegible] da 8 mila a 12 mila copie per il «Goncourt», da 5 mila a sei mila per il «Fémina», e di 4 mila per l'«Interalliato» e il «Théophraste Renaudot».

Rimane da dire perché l'assegnazione del «Goncourt '53» è stata anticipata di tre settimane. La scelta di questa Accademia, generalmente proceduta di alcuni giorni da quella delle dame del premio «Fémina», era ogni anno difficilissima perché i buoni libri sono rari. Di conseguenza, quando le signore del «Fémina» avevano scelto, non rimaneva che gli scarti, il conflitto era evidente da anni.

Tutto ciò non toglie nessun merito al vincitore, André Schwarz-Bart, un giovane magro, di piccola statura, bruno, col viso scarno e due occhi azzurri un po' mesti. Ha 31 anni, essendo nato nel 1928 nella città lorenese di Metz dove i genitori, di origine polacca, avevano raggiunto nel 1924 alcuni compatrioti. La regione, infatti, è popolata di molti polacchi, in generale minatori.

Il padre di André era mercante ambulante, e mandò il figlio presso un fabbro ad imparare il mestiere.

Nel 1941, quando la famiglia fu costretta a nascondersi nel Sud della Francia per sottrarsi alle persecuzioni dei tedeschi contro gli ebrei, il giovane André Schwarz-Bart entrò in una fabbrica di Angoulême e divenne meccanico.

Al termine della guerra, venne a Parigi per lavorare ed un giorno, sulle rive della Senna, acquistò presso un *bouquiniste* il famoso capolavoro di Dostoievskij, *Delitto e castigo*. Era appassionato di romanzi gialli e credeva che quel libro narrasse una vicenda poliziesca.

Invece ora tutt'altra cosa. Di lì egli prese il «vizio» delle letture serie, si mise a studiare, si presentò agli esami per il baccellierato e li superò. Poté quindi entrare all'Università, che non frequentò a lungo, [illegible] deluso dall'ambiente e senza [illegible] perché doveva lavorare per poter vivere.

«Le dernier des justes» è il primo libro che egli ha scritto. Ha impiegato quattro anni a dargli la versione definitiva, l'ultima di cinque [illegible]. L'ispirazione è stata attinta da una vecchia leggenda secondo la quale il Signore, in occasione del famoso olocausto degli ebrei di York del 1185, concesse la grazia di un giusto per ogni generazione ai discendenti del rabbino Levy.

Scivolando da questa leggenda alla cronaca e poi dando libero sfogo all'immaginazione, l'autore descrive la vita e la morte di quei giusti, le loro vicende nel corso dei secoli da York a Parigi, Londra, Tolosa, Siviglia, Lisbona, ecc., fino ai contemporaneo Ernie Levy, che nella Germania nazista deve subire l'onta di razza, l'esilio, la guerra, le violenze, le umiliazioni, a cui oppone la vocazione misterica che fu quella dei suoi antenati. Finalmente, quando arriva al campo di concentramento nel 1943, ha tutte le benedizioni divine e muore.

Il libro è stato scelto dal Goncourt al secondo scrutinio, con sette voti contro tre a «La belle française» di Albert Vidalie e uno a «La plume et l'ange» di Jacques Bens.

Poi, soddisfatti di sé e del brutto tiro fatto alle dame del premio «Fémina», gli accademici Goncourt si misero a tavola nel salone ad essi riservato di un noto ristorante del centro: ostriche, gamberi, prosciutto avvolto nella crosta, formaggi vari, dolce, frutta.

Loris Mannucci

La Callas in America chiederà il divorzio?

Dallas, martedì sera.

La cantante Maria Callas sta preparandosi per fare ritorno a Dallas, nel Texas, dove prenderà parte a due rappresentazioni dell'opera «Medea».

Risulta che essa approfitterà della sua permanenza negli Stati Uniti per ottenere il divorzio dal marito, Giovanni Battista Meneghini, con il quale si è recentemente sposata, presso il tribunale di Brescia, per la separazione consensuale. L'azione di divorzio le sarà possibile quando essa conseguirà la cittadinanza americana.

Il celebre soprano ha inviato un telegramma a Lawrence Kelly, direttore generale del Teatro dell'Opera di Dallas, per comunicargli che arriverà domani alle ore 21.30 locali (ore 15,30 italiane). La «Medea» andrà in scena giovedì e sarà replicata sabato sera. La Callas arriverà in tempo per prendere parte alle prove con i costumi. La settimana scorsa aveva rinunciato a due rappresentazioni del «Barbiere di Siviglia» per poterai recare a Brescia.

UNA SAGGIA INIZIATIVA REALIZZATA A TORINO

L'arte sublime della buona cucina insegnata a signore e signorine d'ogni età

Signore e signorine durante esercitazioni pratiche accanto ai fornelli della scuola (Moisio)

Giovanette che si preparano a conservare anche con i buoni piatti l'amore del futuro marito e spose avide d'apprendere nella speranza di non vedere più il consorte correre al ristorante per salvarsi dalle loro malefatte - Sembra incredibile, ma la maggioranza delle donne non è neppure capace di fare un sugo degno di una buona "pastasciutta" - Basta con gli intrugli carichi di grassi, di uova e di spezie

«Sapete fare il sugo per la pastasciutta?». Questa domanda è stata rivolta giorni fa, dagli insegnanti della Scuola di Cucina di via San Tommaso, in Torino, alle allieve, signore e signorine di età variante fra i diciotto e i sessant'anni. Un momento di imbarazzato silenzio: poi qualcuna ha risposto di sì, mentre le altre hanno chinato, arrossendo, il capo. I professori di culinaria hanno tirato un sospiro di sollievo: la scolaresca era sincera, vi erano buone speranze di inculcare nei mesi a venire utili nozioni. (Perché, come si sa, è nella coscienza della propria ignoranza che inizia la strada del sapere).

La prima lezione di quest'anno (la scuola, completamente gratuita, è in funzione dal 1907) è cominciata appunto con il «sugo di pomodoro». Coloro i quali pensano che il condimento per il più italiano e celebre dei piatti, base della nostra alimentazione, gioia dei poveri e dei ricchi, sia facile e sbrigativo da preparare, si sbagliano. Il pomodoro non è che uno dei dieci o dodici elementi che compongono il «sugo». Gli altri, ignorati da una buona parte delle massaie, sono l'aglio, il rosmarino, la salvia, il basilico, il prezzemolo, la noce moscata, il pepe, la carne tritata, la salsiccia e un pezzo di carne di maiale, oltre all'immancabile cipolla e all'olio. Il tutto deve essere dosato, accostato, mescolato con arte e al momento giusto, affinché i vari «profumi» si confondano, si diano una nuova e diversa che arrivi, delicata e finissima, alle narici prima che ai palati dei ghiottoni e degli intenditori.

Superato questo primo e serio scoglio, l'abbecedario nell'arte della cucina, le allieve sono entrate nel vivo dell'argomento. Ogni giorno, dalle 16 alle 17,30, le più volonterose, a gruppi alterni (le altre, sedute, compunte come scolare, in un vasto salone, in fondo al quale, su una pedana, sono sistemati gli strumenti del mestiere: cucine a gas con forni potentissimi, frigoriferi, frullatori, arnesi vari e un lungo tavolo sul quale avviene la lavorazione dei cibi.

Una giovane signora, elegante, sottile, molto lontana dal tipo tradizionale della cuoca grassoccia e gaiosa, impartisce, con la precisione di un dottore in chimica, i suoi insegnamenti. Le «studentesse», tre per volta, sono chiamate a seguire personalmente i piatti, senza l'aiuto materiale di nessuno. Il sistema dell'applicazione immediata della teoria alla pratica è in uso soltanto da quest'anno e pare sia efficace. L'affluenza al corso è numerosissima, ogni giorno la classe è di 30-35 persone, al sabato supera le cinquanta unità.

Com'è composta questa curiosa scolaresca avida di imparare? Vi sono giovinette che si preparano a conservare, anche con i buoni pranzi, l'amore di un probabile marito, ma continuano soltanto una minoranza. Il grosso è formato da giovani signore che, dopo aver bruciato alcune volte l'arrosto e costretto il consorte ad andare al ristorante, desiderano riparare alle malefatte; e infine, un folto gruppo sono presenti le madri di famiglia con i capelli grigi.

Alcune desiderano imparare piatti succulenti, ma innocui per i fegati affaticati di mariti e figli, altre rispolverano antiche conoscenze, o rimpolpano un già vasto patrimonio culinario. Queste ultime sono le più attente e preoccupate della buona riuscita del lavoro: sorridono di felicità, raccontando, alle compagne di corso, di quanto in famiglia sia salito il loro prestigio dopo aver servito un piatto di lasagne al forno, cucinato secondo la tecnica e le regole dei più famosi *cordons bleus* internazionali.

Il programma della Scuola di Cucina è, in sostanza, di fornire alle allieve una solida preparazione sui cibi più semplici e più importanti che costituiscono il nucleo dell'alimentazione quotidiana. «Bando alle complicazioni, — dicono gli insegnanti — agli intrugli misteriosi carichi di grassi, di uova, di creme, e di spezie. E' più importante saper fare un buon risotto che non il *canard à l'orange* o la *soupe de tortue* (zuppa di tartaruga, prediletta dalla regina d'Inghilterra). Cibi nutrienti, leggeri e se possibile economici, questa è la meta che le donne di oggi vogliono raggiungere».

La scuola le aiuta nelle loro oneste aspirazioni: inoltre il lavoro di ciascuna è sempre premiato. Chi prepara un piatto, dopo averlo cotto a dovere, ha il diritto di portarselo a casa. Sabato scorso, nella capace borsa di una fortunata signorina, è scivolato un roast-beef di un chilo e più, di tenero vitello appena sverzato.

m. a.

Quattro mesi durò l'atroce agonia del piccino torturato fino alla morte

I FEROCI AMANTI DI LATINA TORNANO DAVANTI AI GIUDICI

La madre dell'innocente assistette indifferente alle sevizie - La condanna delle Assise: lui a 25 anni, lei a 21 - In Appello, la cuoca e l'operaio sperano di ottenere una riduzione della pena che il P. G. ha chiesto sia inasprita

Nostro servizio particolare

Roma, martedì sera.

La storia è terribile, allucinante, sconcertante: i suoi protagonisti squallidi, sprovveduti, commiserevoli per la mancanza assoluta di umanità che sembra essere in loro. E' la storia, questa, di un delitto agghiacciante, inutile, brutale: la vittima è una sventurata bimba di due anni ed otto mesi la cui morte è da attribuirsi alla responsabilità della madre e alla ferocia dell'amante di lei, Anna Pedrazzini e Luigi Pacifici: ecco i personaggi.

Trentenne lei, una cuoca di un Circolo nautico di Anzio, sedotta e poi abbandonato da un uomo che la lasciò, come ricordo, un figlio al quale non volle dare il cognome (ed aveva denunciato ugualmente allo Stato Civile con il nome del padre, lo voluto dire per Anna Pedrazzini un'altra condanna a 3 anni di reclusione che, comunque, le sono stati condonati); trentacinquenne lui, un operaio di Nettuno, sposato, con due figli. Amanti per cinque mesi, innamorati l'uno dell'altro al punto che lui, per seguire lei da Anzio ad Aprilia, aveva rotto i ponti con la propria famiglia, ora sono soltanto conoscenti, e spietati, fra loro. La divide ormai il cadavere di un innocente, il figlio di lei, ucciso non si riesce a comprendere per quale motivo.

Un anno fa si diffusero in Corte d'Assise a Latina rivelazioni dell'uno contro l'altro le accuse e furono condannati lui a 25 anni, lei a 21 anni. Oggi in Corte d'Assise d'Appello hanno modificato il proprio atteggiamento. Hanno una grande speranza: quella di ottenere una riduzione della loro pena, perché — sostengano — sono stati condannati per omicidio volontario e maltrattamenti anche se non vi siano le prove che essi avessero in volontà di uccidere e che vi sia stato un nesso di causalità fra i maltrattamenti e la morte del bimbo. Ma corrono anche il grosso rischio che prevalga la tesi del P. G. secondo il quale i giudici di Latina hanno sbagliato concedendo loro le attenuanti generiche e ritenendo che la donna abbia partecipato in misura minima al delitto.

La storia, s'è detto, è orribile. Il suo drammatico epilogo si ebbe la notte fra il 6 ed il 7 aprile 1956 quando ad Aprilia morì Stefano Siciliano. Aveva due anni ed otto mesi. Viveva con la madre, Anna Pedrazzini, e con l'amante di lei, Luigi Pacifici, da quattro mesi ed era stato — a dire dei vicini di casa — una vita d'inferno. E che fosse stata una vita terribile non lo confermarono tanto i testimoni, quanto i medici legali: il bimbo aveva ecchimosi in tutte le parti del corpo, come se fosse stato continuamente picchiato brutalmente («all'esame autoptico si notava, fra l'altro, lo scollamento pressoché completo del cuoio capelluto del parietale e si accertava altresì che alcuni inflitti emorragici [illegible] erano estesi sino al piano osseo ed avevano raggiunto organi come il fegato e l'intestino»), e mostrava di aver sofferto a lungo la fame.

Il racconto dei testimoni, comunque, fu impressionante. Al piccolo non era stato risparmiato nulla: era stato percosso, era stato costretto a camminare nella neve, era stato legato ad un tavolo per alcune ore, aveva pianto disperatamente per notti intere. La morte fu una liberazione.

Su quali basi è impostata la difesa dei due imputati? Che si tratti di azzune ingiustificate ed infondate; che al bimbo venne riservato un trattamento normale e che la persona ed il resto rientrano nel normale quadro dei sistemi di educazione». Quanto poco credito ebbe questa tesi a Latina lo dimostrano chiaramente le due condanne: 25 anni a lui e 21 a lei. «Sono condanne eccessivamente miti perché la morte di uno sventurato innocente deve essere punita in modo più severo», ha sostenuto il P.G. e chiedendo che, per i due sciagurati, la condanna sia aumentata.

Guido Guidi

Il tempo oggi in Italia

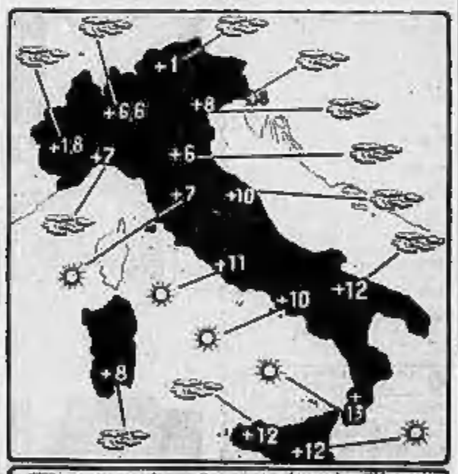

Le condizioni atmosferiche nelle principali città italiane e le temperature minime registrate nelle ultime 24 ore

La misteriosa scomparsa del bimbo di Perotola

Il pendolino di padre Guglielmi indica dove si trova il cadavere

Secondo il sacerdote, parroco di un paesino della Piana di Signa, il piccolo Genesio Scudero è morto annegato in Arno - Saranno scandagliate le acque del fiume? - Il prete, che si dice sicuro del fatto suo, ha già dato in passato prove straordinarie della sua abilità di radioestesista

Dal nostro corrispondente

Firenze, martedì sera.

Un sacerdote afferma di sapere dove si trova il cadaverino di Genesio Scudero, il bimbo di Perotola scomparso misteriosamente di casa il 16 agosto di quest'anno. Si tratta di padre Leonardo Guglielmi, un parroco di campagna che ha la cura delle anime di un paesetto della piana di Signa. Il sacerdote, noto radioestesista, ha al suo attivo una nutrita serie di successi: ha «localizzato» vari cadaveri di affogati, ha «ritrovato» gente che era fuggita da casa, ha potuto confortare con risposte molto esatte congiunti di militari prigionieri o dispersi durante l'ultima guerra. Insomma un vero fenomeno, almeno a stare alla voce popolare e alle centinaia di lettere che egli ha nell'archivio e che testimoniano della sua infallibilità. Gli bastano solo una fotografia della persona da ricercare, una carta topografica e l'immancabile pendolino.

Dunque il sacerdote radioestesista si è presentato ieri al capo-cronista di un giornale cittadino, affermando di sapere dove si trovava il cadaverino di Genesio. Aveva, in precedenza, tenuto il pendolino sulle fotografie del bambino di Perotola pubblicate dai quotidiani ed aveva potuto accertare che Genesio era morto affogato; l'aveva usato anche su una carta topografica della provincia di Firenze ed aveva stabilito che la vittima giace sul fondo dell'Arno nel pressi del ponte ferroviario di Camaioni, a precisamente fra Carmignano e Montelupo.

Il reverendo ha ripetuto la prova su una fotografia di Genesio e su una carta della provincia che gli sono state fornite dal giornalista ed ha ribadito le proprie conclusioni: Genesio è morto annegato e il cadavere si trova nell'Arno fra Carmignano e Montelupo.

Padre Guglielmi è stato condotto in macchina sul luogo indicato, al chilometro 51,300 della statale n. 67, fra la località di Pulago e Botta. L'Arno ora in piena. Un piccolo assaggio pendolare sul greto del fiume provocava la sua una oscillazione notevole che assumeva sempre più largo raggio. La direzione era quella del ponte di Camaioni, a poche decine di metri dalla località ove l'esperimento aveva luogo. Il sacerdote, dopo aver tirato le necessarie coordinate comunicava che le tre linee ideali risultate dall'operazione si incrociavano a circa sedici metri a valle del ponte, quasi in mezzo al fiume. «Lì sotto — ha recisamente affermato il religioso — si trova il corpo del piccolo Genesio». Il parroco ha soggiunto di essere a completa disposizione delle autorità qualora esse ritengano di valersi della sua opera. Uno scandaglio potrà essere però compiuto solo quando il fiume sarà più tranquillo. E nel caso che la piena dovesse trasportare più oltre il corpicino, il parroco ha detto che egli sarà senz'altro in grado di localizzare il nuovo punto.

Credere o non credere? Ognuno è padrone di fare come vuole, in particolar modo le autorità inquirenti che ieri pomeriggio eseguirono un sopralluogo a Perotola, ove provvidero a interrogare alcune persone all'epoca del fatto vicine di casa degli Scudero, che, come si sa, non stanno più a Perotola, ma si sono trasferiti a Novoli. Per ora gli investigatori cercano di accertare con estrema scaltrezza in quale ora il bimbo fu veduto, sia nel cortile della propria abitazione, sia da un gelataio di Perotola presso il quale Genesio si sarebbe recato insieme ad un amico di pochi anni maggiore di lui. Ma per ora gli interrogatori non hanno raggiunto un risultato positivo.

E' stata interrogata di nuovo la signora Mara Didanti. Contel all'epoca delle prime indagini disse di aver visto da una finestra della propria abitazione [illegible] nel fosso [illegible], durante il pomeriggio incriminato dal 14 agosto, una specie di bambolotto che poteva essere benissimo il corpo di Genesio Scudero, trasportato dalla corrente verso l'torrente Bisenzio.

Giulio Cioci

L'assassinio dell'ingegnere tedesco

La fidanzata della vittima a confronto con gli imputati

Unica testimone del fosco delitto, Sabina Kollisch è venuta dalla Germania per deporre dinanzi alla Corte d'Assise napoletana

Dal nostro corrispondente

Napoli, martedì sera.

Oggi, Maria Sabina Kollisch, la bella e giovane segretaria — ddanzata dell'ingegnere tedesco Hans Ludwig Peterreins, ucciso il 5 agosto del 1953 sulla «Domiziana» — giunta da Schwabach, in Franconia, verrà in Castelcapuano, cioè nel Palazzo di Giustizia, per deporre innanzi alla Corte d'Assise. La Kollisch parteciperà, inoltre, a un confronto nella desolata campagna dei «Mazzoni», tutta pascoli bradi e allevamenti di bufale selvatiche, ove avvenne il delitto.

Prima di recarsi sulla «via maledetta» la Kollisch sarà sottoposta, in aula, a un confronto «all'americana» per vedere se riconosce negli attuali accusati i responsabili dell'aggressione che costò la vita al fidanzato e pose in pericolo la sua. Infatti, uno dei tre «lupi» sbucati dai cespugli sparò anche due colpi di pistola contro di lei, senza però ferirla.

La Kollisch — che è tuttora procuratrice della ditta di materiale elettrico appartenente al fratello di Ludwig, l'ingegnere Fritz — arrivata verso le nove alla stazione di Margellina ha raggiunto immediatamente il Palazzo di Giustizia. Uno speciale servizio di polizia è stato disposto dalla questura e dal nucleo giudiziario dei carabinieri perché la tedesca non venga avvicinata da alcuno.

La notizia della venuta della «fraulein» era stata data sin da venerdì dall'avvocato Leone Massa, che rappresenta nel giudizio l'ingegnere Fritz Peterreins e la Kollisch, costituitisi entrambi «parte civile», il primo come fratello della vittima e l'altra per la rapina ed il mancato omicidio. L'avvocato Massa informò la Corte d'aver avuto assicurazione della decisione della giovane donna dell'ambasciata di Germania, tramite il console generale di Napoli, Heins-Werner Meyer Loppa.

Negli ambienti forensi si afferma, però, che la Kollisch non si sarebbe presentata senza un personale intervento del ministro della Giustizia di Bonn. Tale passo lo si è dovuto a due motivi. Quello principale è stata la perplessità causata nella Corte e nell'opinione pubblica dalla volontaria assenza della segretaria di Peterreins che con questo suo strano comportamento rendeva molto più difficile l'opera della giustizia. Il secondo motivo è stato che l'assenza della Kollisch avrebbe accresciuto le probabilità di assoluzione degli imputati, accusati di aver ucciso l'uomo, suo fidanzato, mentre la vittima vicino per difendere anche lei dai «lupi dei Mazzoni».

Per tutto ciò non erano mancate, nelle udienze ed in città aperte deplorazioni per l'assenza della donna.

Un grande interrogativo domina l'attesa della odierna udienza. Nell'incontro avvenuto al Brennero, oltre due anni dopo il delitto, cioè il 26 novembre del 1955, Sabina Kollisch non riconobbe i due imputati: Biagio Cagnazzo e Nicola Di Martino (il terzo, Raffaele Visconti, era morto di silicosi in carcere). Potrà riconoscerli ora che di anni ne son passati cinque?

Crescenzo Guarino

Il bimbo ucciso a Ginevra

Gli indiziati accettano di subire la prova della verità

Ginevra, martedì sera.

Tutti i principali indiziati nel delitto D'Espine hanno accettato oggi di sottoporsi alla prova della verità. Il magistrato inquirente, William Denand, ha ricevuto tutti i membri della famiglia D'Espine e della servitù, che si trovano alla villa il 9 ottobre, quando il piccolo Nicolas di 21 mesi venne trovato nella sua culla con delle ferite mortali alla testa.

Come noto, il quattro di ottobre il comandante italiano Mario Breno, venne accusato formalmente dell'uccisione del piccolo, ma successivamente venne rilasciato a piede libero in attesa di nuove indagini.

Oggi Breno, il sig. D'Espine e la moglie, il padre e la matrigna della moglie e la governante del bambino si sono dichiarati tutti disposti a sottomettersi ad un test per confermare le dichiarazioni da essi rese circa i loro movimenti alla vigilia del delitto.

ISRAELE
TERRA SANTA
con le tariffe invernali le più basse dell'anno!

Tariffe eccezionalmente ridotte sono a disposizione dei turisti che entro il 29 febbraio si recheranno in Israele con i viaggi aerei organizzati, comprensivi di trasporto, alberga e pensione completa, sightseeing, escursioni etc. della durata di 7 - 10 - 14 giorni, a scelta.

Con una spesa veramente minima
potete visitare la Terra Santa, Gerusalemme, il Monte Carmelo, il Lago di Tiberiade, Cafarnao, Nazaret, i luoghi storici del Vangelo e della Bibbia, che videro la predicazione e il sacrificio del Figlio di Dio.

Visitate ora ISRAELE
terra di ebrei, cristiani, mussulmani, crocevia spirituale del Mondo

Roma - Tel Aviv
partenze giornaliere con
ALITALIA EL AL
ed altri vettori aerei

PER ULTERIORI INFORMAZIONI SULLE VANTAGGIOSE TARIFFE INVERNALI E SULLA DURATA DEI VIAGGI AEREI "ORGANIZZATI" RIVOLGERSI ALLE AGENZIE DI VIAGGIO O ALL'UFFICIO NAZIONALE DEL TURISMO D'ISRAELE: Via Veneto 96. Telef. 460.901 - Roma

CASA NOVA
LARGO ORBASSANO 66, TORINO, TEL. 596.068
BLAUPUNKT - SCHAUB LORENZ
PHILCO - AUTOVOX - SIEMENS
MARELLI - WATT - MAGNADYNE
BELL TELEPHONE
VENDITE RATEALI
elettrodomestici - cucine - lampadari

NADIA

Il pugnale circasso

IX. — Dopo la morte del suo tutore, che si è rovinato al gioco, e del suo primo amore, ucciso dalla tisi, la bionda Nadia diventa l'amante del vecchio principe Vladimiro Barrissov. Questi la conduce, in estate, in un suo castello del Caucaso. Nadia si bagna un giorno in un laghetto e la sera stessa trova nella sua camera il suo ritratto fatto nel momento in cui usciva dall'acqua.

Contemplando il ritratto del quale è stata la modella involontaria, Nadia esclama oltraggiata: «E' una cosa indegna! Un tradimento! Mi vendicherò!». Ma una voce allegra le risponde immediatamente: «Vendicatevi subito!». E Dimitri Mariolakis, che si era arrampicato fino alla camera di Nadia, entra dalla finestra e si inginocchia davanti alla ragazza. Il primo gesto di Nadia è di

mostrare la porta al bel nipote del suo vecchio amante. Ma Dimitri Mariolakis è ardito ed eloquente. Egli perora la sua causa con un tale calore che Nadia, dopo avere tentato invano di respingerlo, non riesce a impedirsi di ascoltarlo. L'argomento principale di Dimitri per giustificare il crimine di lesa-pudore che egli ha commesso facendo il ritratto di Nadia senza veli, è il vivo amore che ha sempre provato e che non ha mai osato rivelare, fin dal primo giorno che l'ha vista. Questo grande amore l'ha spinto a nascondersi dentro la grotta per poterla contemplare. Dimitri, che è riuscito a farsi ascoltare da Nadia, capisce che la giovane è turbata. Egli tira fuori un lungo pugnale circasso, ne appoggia la punta sul proprio petto dicendo: «Poichè devo rinunciare alla speranza di conquistarvi, non mi resta che uccidermi!». Già la punta della lama penetra

nella pelle di Dimitri e il sangue sgorga... «Ritorcil» a conservare la mia forza davanti alle sue preghiere — racconterà più tardi Nadia, — ma non seppi resistere davanti al sangue...». Ancora qualche toccante supplica e Nadia si abbandona nelle braccia del giovane. Il povero principe Vladimiro Barrissov ha avuto due torti:

quello di essere ammalato e quello di far conoscere alla sua amante un nipote così giovane e bello. Nadia ora prova un vivo sentimento per Dimitri. Ma presto il principe Vladimiro, ristabilito, lascia il letto e i due innamorati devono fare molta attenzione per non suscitare sospetti. Ma come possono fare a nascondere al mondo che così si amano? La passione si legge nei loro sguardi, in ogni loro atteggiamento. E il principe Vladimiro se ne accorge e si mette a sorvegliarli. Un giorno, egli li sorprende nel parco in un atteggiamento che non lascia alcun dubbio.

SEGUE: Il garzone di scuderia

LA SANFELICE

di Alessandro Dumas

LXII. — *Recando un messaggio dell'imperatore di Austria, il corriere Ferrari arriva al palazzo reale di Napoli dove era attesa da re Ferdinando e dal cardinale Ruffo. Una caduta dal cavallo ha ritardato la sua missione*

Mentre Ferrari racconta al re i particolari sulle circostanze che hanno causato il suo ritardo, Ferdinando manifesta segni di impazienza. «Vediamo cosa mi scrive mio nipote — dice. — Venite, cardinale». «Permettete, sire, che io dia un bicchiere d'acqua a quest'uomo — risponde Ruffo — e che gli metta un flacone di sale in mano. A meno che Vostra Maestà non gli permetta di ritirarsi».

«No, no! — protesta Ferdinando. — Deve interrogarlo!». In questo momento, al sente gracchiare alla porta che comunica con la stanza da letto del re e si odono dei lievi gemiti. E' "Cleve", il cane del re che è stato allevato da Ferrari. Più affezionato al suo amico di quanto il re non lo sia col suo servitore, egli chiede di entrare. «Vuoi smetterla, animale!» grida il re pestando un piede. «Sire — dice Ruffo — non vorrà permettere che due amici, dopo essersi detti addio alla partenza, si dicano buongiorno all'arrivo?». Senza rispondere, il re apre la lettera. E mentre il re è assorto nella lettura del messaggio, il cardinale va ad aprire la porta a "Cleve" il quale corre verso Ferrari e si nasconde dietro la sua sedia allungando la testa verso la mano del suo amico.

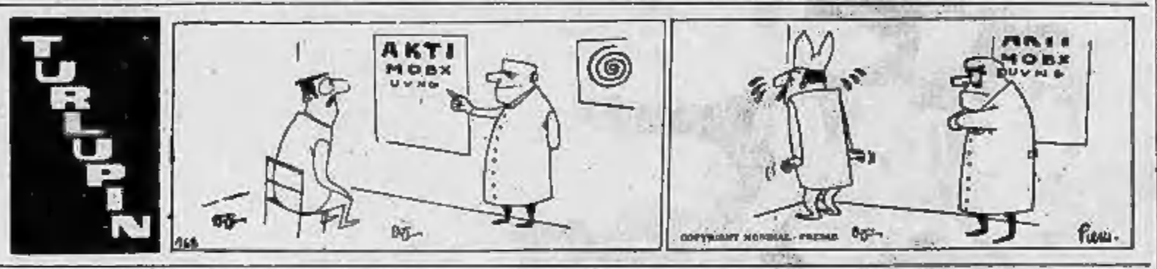

SHERLOCK HOLMES: LA CORONA DI BERILLO

di sir Arthur Conan Doyle

XXIX. — *Sherlock Holmes indaga sulla sparizione di tre gemme dalla corona di berillo che il finanziere Holder custodiva chiusa in un cassetto. Durante il sopraluogo egli si impossessa di uno stivaletto. Egli lascia Watson ed esce, a tarda sera, di casa senza dire dove si reca.*

PUBBLICITA' ECONOMICA

(VIA SAN TOMASO N. 32)

OFFERTE AFFITTO ALLOCALI - TERR. L. 100 p.p.

(Continua da pag. 4)

AFFITTASI casa signorile tre camere, cucina, bagno. Molla Tetoni. Telef. 40 850.

AFFITTASI due camere, cucina, servizi via Montegrivert, libera. Tel. 384-078.

AFFITTASI in villa cinque camere più servizi, garage, giardino, zona precollinare Rossi. Telef. 651-071. 607785

AFFITTASI locale industriale mq. 1600 circa; con abitazione, ingresso e binario via Cristoforo Roido 75 (libero ottobre). Telefonare 61-008. 8418

AFFITTASI locale industriale 400 mq. cartile, 700 mq. indipendente corso Potenza. Telefonare 750 585. F1803

AFFITTASI Lucento quattro camere servizi termosifone, 17.000 mensili. Telefonare 651-875. L0936

AFFITTASI Mercati Nuovi 3 camere servizi 18.000; altre 12.000. Tel. 833-709.

AFFITTASI negozio a reddito via Genova 64, visite lunedì, mercoledì, venerdì ore 10,30-12 o telefonare 321-902.

AFFITTASI o vendesi, Druento-no, via Sabaudia 190, alloggi camera tinello cucinino servizi. Telefon. ore ufficio 31-045.

AFFITTASI signorile quattro camere ampi servizi zona Crocetta, esclusi intermediari. Telefonare 521-072. 617048

AFFITTASI ufficio centrale primo piano due camere comuni. Tel. 530-565.

AFFITTASI ufficio 2 camere ingresso indipendenti Vinaglio, Montevecchi. Telefonare 88-732. F1817

AFFITTASI via A. di Barbania 153, quinto piano, due camere cucina servizi. Telefonare ore ufficio 31-086. 858319

AFFITTASI, via Garibaldi 38, 4 camere cucina cantina. Rivolgersi portineria.

AFFITTASI via S. Giulia 67 (zona Pu appartamento al 4° piano soleggiato, pranzo, tre camere letto, letti servitori, cucina, office, tripli servizi, terrazza, box autorimessa. Telefonare 88-700. L0698

AFFITTASI vicinanze piazza Risorgimento alloggio due camere cucina entrata gratuita. 16.000 mensili. Telefonare 91-357 ore 11-14. 859698

AFFITTASI 1° dicembre negozio magazzino piano terreno mq. 45 corso centrale importanza commerciale. Telef. 634 676 e 275-293. F1869

AFFITTASI 1° dicembre 3 camere, cucina, terme, bagno, grande soffitta e cantina 3° piano c. Napoli 33. Telefonare 655-314. L0905

AFFITTO negozio senza vetri via San Paolo 13. Telefono 21-486. L0906

AFFITTO vendo alloggetto 5 camere salone cucina tripli servizi 2 ingressi, mansarda, trattasi direttamente. Tel. 30 031

ALLOGGETTI camera tinello servizi affittasi corso Montecalieri 331-333 visibili 14,30-15,30. 88747

ALLOGGETTI economici, varia località, affitta Amministrazione, Giulio Cesare 20, telefono 21-608 ore ufficio. L1092

ALLOGGETTI moderni 2 camere cucina servizi affittasi via Bringuero 100.

ALLOGGETTO Mercati Nuovi 2 camere tinello cucinino terme bagno affittasi 10 mila. Frena, dal Carmine 28. 7819

ALLOGGI nuovi 2-3-5 camere, servizi, affittasi via Andreis 14. Telef. 280-400

ALLOGGI nuovi 2-3 camere servizi, affittasi via Aosta. Telef. 280-400. 5076

ALLOGGI panoramici signorili 6-7 camere tripli servizi, affittasi subito. Corso D'Azeglio 70. 14887

ALLOGGI signorili nuova costruzione affittasi 3-2 camere tinello cucinino, Saluzzo 104 bis. Rivolgersi custode.

ALLOGGI signorili prossi subito affittasi. Corso Peschiera 242, tel. 698-795.

ALLOGGI Un camere servizi, garage, giardino, affittasi Valsalice, Strada Pecetto 5, visibili 16-17. 88749

ALLOGGI 1-2 camere cucina, bagni, locali semiinterrati uso magazzino, laboratorio, prossi ottobre. Affittasi. Via Errera ang. Vandalino. 858699

ALLOGGIO signorile, ammobiliato, piccolissimo, torino centrale, telefono, giardino. Telefonare 61-225 L0949

ADATTA affittasi oppure vendesi villa 15 camere, giardino, adatta albergo, pensione, collegio, casa di cura, ottime condizioni. Telefonare 895-885 ore 12-15.

AUTOTRASLOCHI, abbiamo attrezzatissimi automezzi rapidi trasporti, prezzi modici. Avetta, telefono 50-062. 15176

AUTOTRASLOCHI, abilissimo personale. Autovetti autofurgoni, qualunque località. Impresa Gei, telef. 32-069. 6636

AUTOTRASLOCHI celeri, furgoni isotermici, personale specializzato, preventivi dettagliati. Telefonare 372 825. 15176

AUTOTRASLOCHI Unici autofurgoni isotermici. Servizi accurati, garantiti. Telefonare 372 558. L0051

AUTOTRASLOCHI rapidissimi Torino-provincia, personale specializzato, garanzia. Telefonare 272-722, chiedere. T4183

BORGATA Pavella affittasi alloggetto ogni confortio riguardo appartamento nuovo, mill prezzo. Telef. 280-734.

CAMERA indipendente soleggiata centro affittasi. Giulio Cesare. Telefonare 50-798. 87734

CAMPIOCCLID locale mq. 70 adatto magazzini negozio rivendita. Tel. 383-350.

CORSO Unione Sovietica affittasi due camere, tinello, servizi, Telef. 595-391.

CORSO Vittorio Emanuele 46 bis imbocco Galleria Nazionale negozio grandi vetrine, libero subito per ingrossista o vendita merci, Niente affitto; solo minima percentuale su cessioni vendite. Scrivere cassetta 1026, APT, Torino. 7788

CUE persone altamente giardino pertinenza autonoma affittasi. Telef. 383-815.

CHIAN Madre, via Lanzo-netta 8, affittasi signorili appartamenti piano rialzato, 4 camere, cucina, 2 bagni, cantina, soffitta, volendo garage, casa ottima costruzione Telef. 42-089.

CRATTACIELO S. Terza 3 affittasi 2-4 camere ufficio. Telefonare 53-572.

LOCALE cue retro, più servizio mq. 40, centrale su via minimo artigiano, decorazione, cesellighi, modellazione, affisio, magazzino, deposito, piccola industria, non rumorosa L. 15.000 più cauzione, visibile custode corso Palermo 17 oppure telefonare ore pasti 384-987. 607700

LOCALI uso negozio, libori ambito, via Giolo 11. Telefonare 48-530. 607777

NEGOZIO semiriforma ottima posizione ufficio direttamente, Palermo 32. Telefonare 53-572. 4127

NEGOZIO vendo di Lenzo Mercati Nuovi, pittrici. Telefonare 694-372. 87942

PALAZZINA vicino piazza Bernini: cinque, 4 camere, cucina, terme, bagno, garage, giardino, affittasi. Telef. 655-806.

PO 24, salone pianterreno mq. 350 rialzato 150 seminterrato, opere collegati. Telefonare 53-572. 4107

POSTA Nuova affittasi elegantissimo cocktail-style pluri-uso centrale ambiente particolare. Telefonare 684-134. L0933

PRONTI subito affittasi camera, tinello, cucinino via Bonelli uno angolo Lanzo. Telefonare 282-400. 9676

PROPRIETARIO affitta ufficiali diversi accuratamente finiti 3-2 camere, servizi 15.000, 11.000 a famiglia distinta. Telefonare 351-100. L0758

PROPRIETARIO affitta bellissimo appartamento ottimo arredato ogni confort. 30.000 mensili. Alunni, corso Peschiera 242. L0960

PROPRIETARIO affitta grazioso negozio Bessarite 72 bis adatto sivillo, confezioni uomo donna, fiori, stoccanti mese. Telefonare 42-068. 12070

PROPRIETARIO affitta ottimi alloggi leggeri camera, tinello, servizi, Desenzano 72 bis. Telef. 42-068. 12070

SANTA Rita, affittasi alloggio nuovo, 4 camere cucina, due ingressi 30.000 mensili. Telefonare 697-751. 791

SOFFITTA Porta Nuova, affitto conveniente. Telefonare ore pasti 24-877.

STAZIONE Dora, affittasi 2-3 camere grandi, cucina, servizi. Telef. 273-671.

TRASPORTI esteri con camioncini città, provincia. Principe Tommaso 12. Telefono 80-564. 13343

UFFICI adatti, XX Settembre, primo piano, 4 locali, affitto. Telef. 53-693.

UFFICI via Po, primo piano, luminosissimo, affittasi 10.000. Telefonare 81-089.

UFFICIO 3-3 camere affittasi piano primo centralissimo. Telefonare 42-296.

24.000 mensili affittasi via Valentino Carrera 128 camera libero, cucinino servizi. Telefonare 774-702. 87694

LOCALI PER UFFICIO. L. 100 per parola

LOANO cercasi appartamenti mesi soleggiati in costruzione, zona ellenistica, vicino mare. Considerando «Nuova Loano», via Garibaldi 36 R. 12174

NERVI vendesi appartamento signorilmente ammobiliato, 3 stanze letto, 2 bagni padronali, vasto soggiorno, grande terrazzo vista mare, doppi servizi, garage con autorimessa. Rivolgersi Chiapponi, via Ruffarno 37 Nervi. 35486

RAPALLO affittasi elegante quattro letti terrazzo. Telef. 307-927. Torino.

ALBERGHI E STAZIONI CLIMATICHE L. 100 p. p.

LAIGUEGLIA signora offre pensione 2-3 persone soggiorno invernale riscaldamento. Prezzi modici, Scrivere «La Vela», via Fossata Vecchia. F1833

LOANO, Villa Serena, Tranquilla, giardino, 1500 compreso riscaldamento. Telefono 65-167. 18728

LOANO, Pensione Milano, centrale, soleggiata, ampio terrazzo, 60 m. mare. Riscaldamento. 14118

LOANO, Pensione Mediterranea, sul mare, riscaldamento, acqua corrente, 1500 tutto compreso. 18720

«MARISTELLA» sul mare, posizione, clima, trasmessio Moni, Telefono Pietra Ligure 720 073. 13448

SANREMO signorilissimo Residence Hotel sempre aperto; troverete tranquillità, trattamento signorile cucina ligure.

COLLEGI ISTIT. SCUOLE L. 100 per parola

ACCONCIATORI, parrucchieri, professione bene avviare, moderna scuola d'insegnamento autorizzata, rilascio diploma, corsi diurni serali, specializzazione. Olivia, via Saluzzo 11 bis. 12601

ACCONCIATORI, parrucchieri, diventerete frequentando Scuola Maria, Sant'Anselmo 15, telef. 651-863. 12683

ALL'ISTITUTO Stenografico Cima perfetta preparazione impiegati: 3 dicembre inizio corso accelerato paghe, contributi, via Roma 254, telef. 56-334 15718

ALL'ISTITUTO Stenografico Cima perfetta preparazione impiegati: 3 novembre inizio corsi stenografia, dattilografia, computisteria, lingue, paghe, Contributi, contabilità generale e meccanizzata, segretaria d'azienda. Via Roma 254. Telefono 56-334. 12559

AVVIATEVI impiego frequentando contabilità meccanizzata, stenografia, dattilografia, computisteria, istituto Gregna. Corsale 33. 14588

(Continua a pag. 7)

CARTOUCHE

La sorpresa

XXXIX. — Dopo molti anni di brigantaggio, Luigi Dominico Cartouche incomincia a trovarsi nei guai. La polizia lo ricerca attivamente, numerose spie lavorano contro di lui, e Cartouche si sente braccato, perduto. Egli considera traditori tutti coloro che lasciano la sua banda. Cartouche decide di punire il negoziante di vino Bernard che gli manda una lettera di dimissioni. In compagnia di parecchi suoi affiliati, egli saccheggia e incendia la casa del Bernard sfuggendo a stento alla polizia sopraggiunta. Ma Cartouche non disarma e promette castighi a diritto e a manca; così inferisce contro un suo affiliato, certo Lefebvre che viene barbaramente trucidato da lui e dai suoi luogotenenti. Uno di questi, Gratkus Duchâtelet, rincasa con la cravatta sporca di sangue. La cosa inaspettatissima in sua padrona di casa che la denuncia al procuratore del re. Duchâtelet, che appartiene al corpo delle guardie francesi, per aver salva la vita si impegna a far catturare Cartouche.

Dell'operazione Cartouche» si ha il racconto esatto e particolareggiato nel rapporto del sergente di furieria Jean Courtade de Bernac, della compagnia del signor Chabannes, del reggimento delle guardie francesi. Nel rapporto si legge: «Il giorno dopo siamo partiti dalla caserma alle 7 del mattino. Eravamo ben armati ma tutti in abiti o borghesi o da cacciatore. Duchâtelet si era preso un abito color cannella. Camminavamo a due a due a dieci passi di distanza». Al piccolo gruppo si era anche aggiunto il signor Duval, commissario ispet-

tore delle ronde. «Potevano essere le 9 — prosegue Courtade, — quando arrivammo in vista del locale «Au Pistolet», gestito da Germain Savard e da sua moglie, alla Courtille, presso il «confine alto» (località della quale ci è rimasto il nome della strada dei Tre confini, allora semplice via di comunicazione, nella quale si potevano notare tre termini di confini: il basso, il medio, l'alto). Savard stava fumando sulla soglia del suo lo-

cale, come se fosse in attesa di qualcuno. Duchâtelet che si teneva a portata di mano delle pistole, salutò Savard e gli chiese: «C'è qualcuno lassù?» «No» rispose Savard. «Le quattro signore ci sono?» «Salite — rispose Savard, — e si trasse da un lato per lasciarlo passare. Immediatamente facemmo irruzione nella

casa». Arrivati davanti alla camera alta ov'era Cartouche, Courtade e i suoi uomini abbatterono a forza la porta e invasero la stanza. «In quella camera alta — prosegue nel suo racconto Jean de Courtade — noi trovammo due seguaci di Cartouche, Jean Pierre Balagny e Jacques Maire, che stavano bevendo del vino davanti al caminetto. Un altro della banda, certo Claude Gaillard, era ancora nel letto. Cartouche, che come venimmo

a sapere più tardi si era coricato verso le dieci del mattino nel letto del padrone di casa tenendo sulla tavola a portata di mano sei pistole, in quel momento si trovava seduto, in camicia, sul letto di Gaillard, ed era intento a rammendarsi i pantaloni. La sorpresa fu tanto fulminea che nessuno dei banditi ebbe tempo di dire ahi?

SEGUE: Un calcio nella faccia

FIGURE E VICENDE DELLO SPORT

Si riunisce a Coverciano una Nazionale "marca Juventus,,

Sette bianconeri fra i prescelti dalla C.T. per il primo allenamento in vista di Italia-Ungheria - Convocati anche i cadetti

Entriamo nel «clima» della Nazionale, che domenica 29 novembre incontrerà a Firenze l'Ungheria. Le polemiche sorte dopo la sconfitta in Cecoslovacchia hanno surriscaldato l'ambiente azzurro, che si appresta ora con qualche timore alla difficile prova. Macchetti, Blaucone e Ferrari, che alcuni vorrebbero già «ufficiali» come commissari tecnici, hanno mutato sostanzialmente la formazione di Praga: conferma di Buffon, niente Castelletti e destra (il fiorentino convocato regolarmente sarà la riserva), rinnovata la coppia dei mediani interni con la scelta di Emoli e Colombo, e modifiche sostanziali all'attacco con il richiamo di Bonifanti e con la «novità» Corso all'ala sinistra. Purtroppo i tre C. T. non hanno rinunciato ai... ricordi di Londra ed in squadra — o almeno nell'elenco dei convocati — figurano ancora Mariani e Brighenti.

I tecnici azzurri vogliono questa volta presentare una squadra bloccata. Viene così giustificata la convocazione di sette giocatori della Juventus, tutti meno Mattrel e Stacchini, naturalmente con le esclusioni dell'oriundo Sivori e dell'inglese Charles. E' facile arguire come tutti o sette debbano giocare, appunto per acquistare la fisionomia di «una squadra» nel senso calcistico della parola. Si potrà obiettare che non parrebbe giusto escludere dalla formazione elementi come Pivatelli e Campana ritornati improvvisamente alla ribalta per i risultati delle ultime giornate di campionato, ma evidentemente i commissari non hanno tenuto valido il 3 a 3 di Bologna e devono aver considerato più che altro il gioco e le prestazioni dei singoli in questo inizio di stagione.

Ecco comunque l'elenco degli uomini, che devono trovarsi questa sera a Firenze (Centro Tecnico di Coverciano) per il primo raduno: Juventus: Castano, Sarti E., Emoli, Garzena, Colombo, Bonifanti e Nicolè; Fiorentina: Sarti G., Castelletti e Lojacono; Genoa: Buffon; Bari: Mazzoni; Padova: Brighenti; Inter: Corso; Lazio: Mariani. Mancherà per ora Barrogilo della Juventus.

Domani la squadra verrà impegnata in allenamento contro l'Ilva Napoli, dopo di che in comitiva si sciaglierà per essere riconvocata nella giornata di lunedì. Anche se mancano utili informazioni sulle intenzioni dei tecnici direi la formazione della nostra rappresentativa per l'allenamento di domani, risulto che Bonifanti, rimasto a riposo domenica a causa di un non grave infortunio, parte con i compagni, ma probabilmente rimarrà a riposo per poter essere in campo domenica contro il Genoa e collaudare in modo impegnativo le sue condizioni in vista appunto della gara contro l'Ungheria.

Anche la rappresentativa azzurra dei cadetti entra in scena. I prescelti dovranno trovarsi (a Coverciano) domani per provare giovedì contro il «Cuoio Pelli» di San Giovanni Val d'Arno. La nostra formazione dovrà giocare, come è noto, sabato 28 novembre a Budapest contro la rappresentativa B d'Ungheria. La consacra della squadra sarà fornita dalla Roma, e qui sono stati inclusi i due bolognesi Pivatelli e Campana. Ecco comunque i nomi dei prescelti: Roma: Panetti, Losi, Guarnacci, Zaglio e Pestrin; Inter: Gatti e Bolchi; Bologna: Pivatelli e Campana; Palermo: Ansolin; Lazio: Janich; Fiorentina: Robotti; Sampdoria: Mora; Padova: Rosa; Genoa: Barison. Novità: la convocazione dell'oriundo del Padova, Rosa.

I tecnici azzurri hanno esplicitamente dichiarato che in base alle prove di questi giorni ed alle gare di domenica saranno possibili alcuni spostamenti di uomini dalla A alla B e viceversa.

Il nerazzurro Corso (al centro) finalmente preso in considerazione per la Nazionale A

Emoli (a sinistra) torna in azzurro. Potrebbe tornarvi, a quanto si dice, anche Cesarini (a destra) come C. T.

Al corso di perfezionamento per piloti a Modena

I torinesi Balzarini e Toselli allievi di turno per Piero Taruffi

Due altri piloti torinesi, dopo il turno toccato tempo fa a Carlo Mario Abate, hanno cominciato un giorni scorsi la «settimana speciale» d'allenamento indetta a Modena dalla Scuderia Centro Sud, sotto il patrocinio della Commissione Sportiva Automobilistica Italiana. Si tratta di Gianni Balzarini e di Miro Toselli che, insieme a Nino Vaccarella (il giovane vincitore della Bassi-Superga 1958) ed a un altro corridore «gentleman», hanno compiuto una serie accurata di prove e di allenamenti sulla pista dell'ex-autodromo di Monza, alternandosi al volante di alcune vetture (di formula una, di formula due e sport) di proprietà della Scuderia Centro Sud. Ho diretto il corso di pilotaggio anche stavolta Piero Taruffi.

Balzarini e Toselli hanno lavorato sodo a Modena. Il «maestro» Taruffi non aveva indulgenze: sovente la sveglia era posta alle 6,30 del mattino e 45 minuti dopo i piloti cominciavano i loro giri sulla pista dell'autodromo.

L'esperienza di questa settimana di perfezionamento è stata notevole, questo hanno detto concordemente i due torinesi al termine della prova. Entrambi i corridori si sono trovati particolarmente a loro agio al volante della «Cooper-Maserati» di formula uno, una macchina praticamente identica alla «Cooper-Climax» che ha vinto quest'anno il titolo mondiale».

«E' una vettura estremamente maneggevole — ha detto Toselli —, sicura, «tranquilla»: non ci si affatica a pilotarla anche se si resta seduti al posto di guida per ore ed ore». La stessa impressione è stata riportata da Balzarini, al quale anzi sembra che la Scuderia Centro Sud abbia seriamente proposto per farlo correre — appunto sulla «formula uno» — nella prossima stagione.

Quanto a Toselli, il giovane industriale chimico è deciso a tentare nel 1960 imprese di un certo rilievo. Gareggerà probabilmente (insieme ad Abate e, forse a Bonomelli), al Gran Premio di Cuba ed ha anche in programma una «puntata» a Sebring, la già nota pista americana dopo Indianapolis.

Toselli (a sinistra) e Balzarini dopo una prova a Modena

Leva a Torino di giovani schermitori

Alla Villa delle Gilelti (la palazzina che sorge al Valentino) è in piena svolgimento la leva giovanile per gli schermitori, leva indetta ad organizzata (ed ampiamente propagandata, dato che ne hanno dato annuncio anche gli altoparlanti domenica al campo del Torino) dal Club di Scherma torinese. L'e arruolamento» dei giovanissimi (dai 12 ai 13 anni) è stato prorogato fino al 20 novembre prossimo.

I giovani appassionati di scherma potranno così dedicarsi a questo ambizioso sport in un ambiente signorile ed accogliente e temprare allo stesso tempo il loro fisico ed il morale.

Comprensione e tranquillità indispensabili ai granata

AL TORINO troppe polemiche per una sconfitta

A pochi giorni di distanza da una partita di notevole importanza (domenica prossima i granata giocheranno a Reggio Emilia) una serie di spiacevoli incidenti ha turbato l'atmosfera al Torino. Si era cominciato nella settimana scorsa con una lunga, animata e concitata riunione tra giocatori e dirigenti a proposito dei premi di partita; si è proseguito domenica pomeriggio (nel dopo-partita che è seguito alla sconfitta con l'Osc Maccabi) con l'irritazione non del tutto giustificata di taluni tifosi nei riguardi di alcuni atleti e dell'allenatore e con un diverbio a forti tinte tra due «responsabili» del sodalizio, diverbio causato indubbiamente dall'atmosfera «pesante» creatasi dopo l'insuccesso, ma non per questo meno deplorevole.

L'argomento numero uno, quello relativo ai premi di partita, ha avuto il seguente cronologico sviluppo: tempo fa il presidente granata Morando aveva verbalmente promesso agli atleti un premio «X» se essi fossero riusciti a condurre a termine con risultati favorevoli i confronti con Taranto, Venezia, Padova (Coppa Italia) e Parma. Chiuse queste gare in modo positivo, i calciatori hanno chiesto che, in assenza del presidente, venisse loro corrisposto un acconto sul premio promesso. I dirigenti hanno dapprima respinto la richiesta, poi (venerdì sera), dopo una discussione [illegible] durata circa tre ore, hanno finito per accettarla almeno in parte.

L'episodio, in sé, non avrebbe avuto niente di drammatico se non si fosse appunto concluso in un'atmosfera piuttosto eccitata e nervosa, decisamente controproducente dal momento che i giocatori, meno di 48 ore dopo, avrebbero dovuto scendere in campo.

Argomento numero due, le serie di insulti a Virgili e l'assedio a Senkey. Meglio sbrigare il commento con poche parole, tanto la cosa appare meschina. I giocatori sono uomini, non macchine calcolatrici elettroniche perfette ed immutabili. Quando al balcone con coraggio e danno in campo tutto quello che possono (il naso di Virgili domenica) non è lecito dar loro la croce addosso per sfogare il proprio malumore. Quanto poi alla ineducata «aggressione» a Senkey, vien voglia di pensare ad un atteggiamento preordinato, ad una specie di campagna preparata contro di lui.

Giova a questo punto ricordare che Senkey svolgeva, tranquillo e sereno, il suo lavoro a Valdagno e aveva, con il «suo» Marzotto, parecchie soddisfazioni. Lo hanno chiamato da Torino, hanno chiesto al «suo» presidente conte Marzotto il «favore» di cedere al Torino e Senkey e Marzotto, hanno prontamente aderito. Senkey non è arrivato nella nostra città per togliere il posto a qualcuno, vi è arrivato dietro pressanti richieste. Forse non avrà «centrato» sempre giusto, qualche errore lo avrà anche commesso (e chi non ne commette?), ma non ha certo colpe se la «rosa» dei titolari è restata limitata e se altri atleti che potrebbero essere utili vengono tenuti «in borghese». Dalegli Damarco, Pivatelli e Campana e ci saranno applausi anche per lui.

Argomento numero tre: divorzio tra dirigenti. Ora tutto è ridimensionato, pace è stata fatta. Sono però corse parole dure, c'è stata un'andata di risentimenti personali che si è fatta strada ed ha finito per forzare la mano a tutti. Sono cose che fanno male, anche a soprattutto alla squadra. Logico reagire ed abbracciarsi in occasione di un successo esterno (Parma), ma altrettanto doveroso contenere la delusione e l'amarezza nelle giornate negative: questo è il preciso «dovere» dei dirigenti in carica. Dirigere vuol dire appunto avviare l'azione di una determinata persona (o gruppo di persone) verso la direzione più giusta e utile. Non dimentichiamolo.

Chiuso il capitolo «polemiche», passiamo alla situazione contingente della squadra. A Reggio Emilia, domenica prossima, mancherà ancora con tutta probabilità il terzino Scesa. Non è invece escluso il rientro in formazione di Sentelli. In proposito si sagrà qualcosa domani o giovedì, mentre in tali giorni i dirigenti dovrebbero decidere se inviare o meno i giocatori in «ritiro» in una località emiliana.

g. bar.

Il sorriso di Senkey (quando lavorava tranquillo)

Bonifaci, presunto «capo» della ribellione per i premi

Sotto le luci del ring

Campari battuto dall'E.B.U.

A che cosa è servita la vittoria ottenuta da Giordano Campari, campione d'Italia dei pesi piuma, sullo spagnolo Manolo Garcia? A niente, evidentemente, stando alla decisione presa in questi giorni dall'European Boxing Union. Il trentunenne Garcia è stato nettamente battuto ai punti dal pavese, evitando il k. o. dopo essere finito al tappeto nella prima ripresa, soltanto per l'inesperienza e la timidezza di Campari. Questo successo avrebbe dovuto garantire al campione d'Italia il [illegible] di sfidante ufficiale del detentore del titolo europeo Graciano Lamparti: l'E.B.U. invece ha stabilito che toccherà proprio al logoro Garcia l'onore di battersi per la corona continentale. Ci si sarebbe potuto aspettare che i massimi dirigenti europei, non considerando sufficienti neppure i meriti di Campari, facessero cadere la loro scelta su un terzo elemento di maggior valore, come l'inglese Bobby Neill. Ma che quelli dell'E.B.U. facessero sempre fede a Garcia, nessuno proprio se lo aspettava. Da ciò si trae la convinzione che all'E.B.U. molti sono i motivi che determinano una decisione e fra questi motivi, salvo casi rarissimi, non entra mai la competenza.

Giordano Campari

Giancarlo Garbelli

Garbelli venerdì a Roma

Giancarlo Garbelli tornerà sul ring venerdì prossimo, collaudando la sua ritrovata integrità fisica al Palazzetto dello Sport di Roma, contro lo spagnolo Victoriano Olivares. Si tratta di un avversario piuttosto fragile, adatto quindi a consentire al peso media milanese una comoda vittoria di lancio per la sua seconda carriera. I progetti di Garbelli, se l'incontro con Olivares non riscuoterà brutte sorprese, sono molti ed ambiziosi: Giancarlo dovrebbe esibirsi il 19 dicembre a Milano, per riconquistare un pubblico che ha un conto aperto con lui e poi prepararsi per strappare a Francesco Sciacciani il titolo italiano della categoria. Alla corona europea, finché regna Gustav Scholz col suo «sinistro» terribile, è meglio non pensarci...

La riunione romana di venerdì ha in programma altri due incontri italo-spagnoli di notevole interesse. Il negro Charley Douglas si misurerà, al limite dei pesi leggeri, proprio con quel famoso Manolo Garcia tanto gradito all'E.B.U., mentre il peso massimo José Gonzales farà appello a tutti i trucchi del mestiere per evitare la sconfitta prima del limite di fronte al giovane Sergio Amati.

Cooper-Erskine a Londra

Henry Cooper

Henry Cooper, campione dell'Impero Britannico per i pesi massimi, difenderà stasera a Londra il suo titolo dall'attacco del gallese Joe Erskine, un avversario che può essere definito la sua «bestia nera»: Cooper infatti due volte lo ha incontrato e due volte ne è stato battuto ai punti.

Stavolta però il campione britannico ha fiducia di ritrovare e rompere la serie contraria: la sua fiducia — una giovane cameriera italiana — farà il tifo per lui dalla prima fila di poltrone, ed Henry non vuole deluderla. Si sposerà a Natale. Cooper, a voi sposarsi come campione in carica, sperando che la sua prima vittoria da pugile coniugato, al principio della prossima stagione, sia quella che gli darà il titolo europeo.

Henry infatti è stato riconosciuto come finalista per il titolo continentale lasciato vacante da Johansson e, all'inizio del '60 dovrà salvo sorprese, batterai con l'altro finalista Hans Kalbali, il tedesco recente vincitore per k. o. del nostro Mino Bozzano. Allora, come stasera, la numerosa colonia italiana di Londra farà il tifo per Henry Cooper, che sta per diventare un «passato».

Al Tour del 1960 niente squadra ufficiale?

Una decisione del genere potrebbe essere presa dall'UVI su parere della C. P.

Secondo quanto riporta stamane il quotidiano sportivo milanese, al Tour de France 1960 non prenderebbe parte nessuna squadra «ufficiale» italiana. A questa determinazione pare debba giungere l'Uvi in seguito al parere parso espresso dalla Commissione Professionisti. La notizia riportata dal foglio milanese è seguita da un colloquio con il comm. Rodoni presidente dell'Uvi.

Nel caso si verificasse la eventualità cui si fa cenno, gli organizzatori del Tour dovranno allestire una squadra italiana di loro iniziativa, prendendo accordi con le singole Case cui appartengono i corridori che interessano. Ovviamente gli organizzatori, oltre che ad arruolare i ciclisti, dovranno provvedere anche alla parte tecnica della squadra ed al personale di assistenza, mentre le maglie potranno restare le solite, a tre colori, dal momento che in «nazionale» dei ciclisti professionisti ne ha sempre indossata una convenzionale al Giro di Francia. Il colore «ufficiale» delle varie rappresentative sportive italiane, infatti, è quello azzurro.

Mentre le nubi si fanno minacciose sulla testa dei responsabili del Tour, le schiarite atmosferiche in Italia hanno permesso a Fausto Coppi (dovuto inesauribile) di scendere in allenamento con una passeggiata da Novi a Milano, passeggiata naturalmente effettuata in bicicletta. La sgroppata, sulla scia delle automobili di passaggio, è stata veloce da Novi a Castegnato (50 chilometri in 58 minuti); ma anche da Castegnato a Milano (100 chilometri) il tempo controllato di due ore e cinque minuti ha rivelato una andatura più che sostenuta, sia pure favorito dal riparo delle macchine.

Esposto del Lanerossi contro l'arbitro Grignani

VICENZA, martedì sera.

La presidenza del Lanerossi Vicenza ha deciso di inoltrare alla Lega un esposto sul comportamento dell'arbitro Grignani durante la partita di Napoli. L'intervento fatto nascere in campo (un violentissimo «diretto» al Dal Vecchio ad Agnolin) non è stato rilevato da Grignani, ma Agnolin ha la faccia gonfia ed un dente in meno...

L'esposto pare sia molto severo, e contiene anche una ap[illegible]: il giocatore Agnolin chiede autorizzazione per adire le vie legali contro il suo feritore. Sarebbe un caso veramente grave.

Quasi certamente si addiverrà ad una composizione amichevole della vertenza, ma per il momento il giocatore vicentino potrebbe intentargli a suo rendere dal valor mandare Dal Vecchio sul banco degli imputati del Tribunale di Napoli «per lesioni volontarie».

INDIRIZZI

CASA DELLA PENNA
Piazza Carlo Felice 48 - Porta Nuova
Stilografiche - Riparazioni
PARKER - AURORA

I MIGLIORI MOBILI
A RATE FINO A 36 MESI
A PREZZI ECCEZIONALI
Sconti speciali per contanti
MOBILIFICIO S. PAOLO
VIA MONGINEVRO 1
Vi serve meglio - Vi fa risparmiare

IMPORTANTE
LA MACCHINA AMERICANA delle «Meraviglie» è a Vostra disposizione per il LAVAGGIO a DOMICILIO di: TAPPEZZERIE, Poltrone, Divani, Tappeti, moquettes, guide, ecc.
MORANO - Tintoria «ESPRESSO», via Lagrange 4 - TORINO, Si eseguono lavori anche fuori città. Chiedeteci informazioni!

MOBILI LA MOBILIARE
CAMERE - SOGGIORNI - SALE
ARMADIONI - Facilitazioni
Via Belfiore, 38 - TORINO

PROTEGGETE I VOSTRI [illegible] DALLA PIOGGIA con
MANTELLINE IMPERMEABILI
DI TESSUTO GOMMATO
Grande assortimento di modelli
G. POST - LINOLEUM
Via Garibaldi, 22 Tel. 511-116
Via Milano, 11 Tel. 511-506
Via Po, 6/B Tel. 48-629
Si accettano Buoni E.N.A.L.

S. CAPELLO
TAPPEZZIERE
POLTRONE - SALOTTI
VIA CIBRARIO, 14

PAVIMENTI
RINNOVATELI CON I NS/ COPRIPAVIMENTI LAVABILI - ECONOMICI ROBUSTISSIMI
Preventivi a richiesta
G. POST - LINOLEUM
Via Garibaldi, 22 Tel. 511-116
Via Milano, 11 Tel. 511-506
Via Po, 6/B Tel. 48-629
Si accettano Buoni E.N.A.L.

MONTEU
CORSO VITTORIO EMANUELE, n. 62
TORINO
RASOI ELETTRICI
POSATERIE
PREZZI CONVENIENTI

CASA PULITA
applicando al termosifoni la mensola aspiratrice
Candor
Via Modena Cristina, 125
Telefono [illegible]

MOBILI ARTIGIANI
Sede: Corso Vitt. Emanuele, 18
Telefono 80-361
Succursale: Corso Cairoli, 14
FACILITAZIONI

TELERIE Tutti gli articoli di Lino da QUATTROCOLO
CASA DI FIDUCIA
VIA MERCANTI, 15 - TORINO

IMPERMEABILI
NYLON FIRELLI
Eleganti - pratici - robustissimi - Modelli per uomo e donna
G. POST - LINOLEUM
Via Garibaldi, 22 Tel. 511-116
Via Milano, 11 Tel. 511-506
Via Po, 6/B Tel. 48-629
Si accettano Buoni E.N.A.L.

PUBBLICITA' ECONOMICA
(VIA SAN TOMASO N. 21)

COLLEGI ISTIT. SCUOLE L. 100 per parola

(Continua da pag. 6)

ASSICURATEVI lavoro frequentando nostri corsi. Telefonare 553-408 ore 9-12 [illegible]. Kiusa 66: pregasi rapidamente, seriamente, ottimi impieghi e lavoro indipendente. Distanziamo allievi, [illegible] ambosessi.

CONTABILI aziendali, corrispondenti commerciali in lingua estera, stenodattilografi; preparazione completa. Corsi ministeriali gratuiti. Studio, Principe Amedeo 17. 13204

FREQUENTANDO rapidi corsi compiuti [illegible] possibilità impiego. Programma illustrato gratis. Computometer, via Cavour 1. 1866

FER impiego ottimo corsi tecnici di dattilografia, stenografia, calcolo meccanico, lingue straniere. Ampie facilitazioni. Istituto Studium, via della Rocca 14. Telefono 86-655. 9644

LEZ. TRADUZ. PERIT. L. 90 per parola

A tallare insegna distinta signora corso S. Martino 2. Telef. 513-098. L0341

CONSULENTE aziendale autorizzata ad esame bilanci libri paga contabilità piccole aziende. Telefonare 343-031.

[illegible] su stoffa e modelli vestiti maschili. Telefonare 674-564, 944-558.

BERLITZ, via S. Teresa 3, telefono 543-970 riapre iscrizioni lezioni private, corsi diurni, serali, francese, inglese, russo, spagnolo, tedesco. Orario a scelta. Berlitz insegna ascoltando la lingua, ma lo insegna bene. 1333

CORRISPONDENTE commerciale inglese francese accetta lavoro a domicilio. Scrivere cassetta 6526, SPI, Torino.

FRANCESE lezioni, ripetizioni accuratissime impartisce diplomata, inizio corsi conversazione. Modicità. Telef. 735 883.

RAGIONIERE pratico contabilità, ipa, paghe, corrispondenza, ricupero crediti, assumerebbe contabilità lavoretti piccole medie aziende. Telefonare 874-237.

STUDENTESSA in lettere impartirebbe lezioni o sorveglierebbe bimbi elementari o medie inferiori. Telef. 680-741, 672-552.

TEDESCO, francese, inglese, latino, traduzioni accurate. Telefonare 254-219.

TEDESCO-spagnolo lezioni, traduzioni anche commerciali effettua diplomata perfezionamento estero. Telefon. 683-417.

TRADUTTRICE tedesco francese accrediterebbe traduzioni o corrispondenza commerciale domicilio. Telefon. 595-095.

TRADUTTRICE interprete tedesco francese, rama tecnico esegue traduzioni, corrispondenza anche culturali. Scrivere cassetta 6027, SPI, Torino

VELOCE dattilografa eseguirebbe lavori qualsiasi domicilio, Massima puntualità. Telefonare 200-040. L0838

CORRISPONDENTE commerciale inglese francese accetta lavoro a domicilio. Scrivere cassetta 6526, SPI, Torino.

FRANCESE lezioni, ripetizioni accuratissime impartisce diplomata, inizio corsi conversazione. Modicità. Telef. 735 883.

RAGIONIERE pratico contabilità, ipa, paghe, corrispondenza, ricupero crediti, assumerebbe contabilità lavoretti piccole medie aziende. Telefonare 874-237.

STUDENTESSA in lettere impartirebbe lezioni o sorveglierebbe bimbi elementari o medie inferiori. Telef. 680-741, 672-552.

TEDESCO, francese, inglese, latino, traduzioni accurate. Telefonare 254-219.

TEDESCO-spagnolo lezioni, traduzioni anche commerciali effettua diplomata perfezionamento estero. Telefon. 683-417.

TRADUTTRICE tedesco francese accrediterebbe traduzioni o corrispondenza commerciale domicilio. Telefon. 595-095.

TRADUTTRICE interprete tedesco francese, rama tecnico esegue traduzioni, corrispondenza anche culturali. Scrivere cassetta 6027, SPI, Torino

VELOCE dattilografa eseguirebbe lavori qualsiasi domicilio, Massima puntualità. Telefonare 200-040. L0838

CAMERE MOBIL. PENS. L. 70 per parola

AFFITTASI bella ammobiliata matrimoniale tutti servizi con pensione centrale. Telefonare 40-007. L0799

AFFITTASI camera ammobiliata indipendente uso cucina. Telef. 203-896.

AFFITTASI camera 1-2 letti persone bene, Piazza Palazzo Città 8. F3020

AFFITTASI centralissima matrimoniale ultra camera affittasi a giovane disposto condividere con [illegible] giovane. Telefonare 41-316. L0778

AFFITTASI centralissima camera ammobiliata volendo pensione ambiente serio. Telefonare 553-326. F1820

BELLA camera 2 letti affittasi con pensione 28.000. Telef. 527-983, Statuto.

CENTRALISSIMA matrimoniale due letti confortevolissima volendo pensione ottima cucina. Telefonare 46-264.

CERCASI ammobiliata abitualmente libertà, Valentino. Scrivere cassetta 5042 SPI, Torino. L0567

CROCETTA, privato affitta a studente ammobiliata ogni comfort. Tel. 587-152.

CRETINETTI signora sola ammobiliata prende in signora sola o famiglietta. Scrivere cassetta 6367, SPI, Torino. 67810

PENSIONE completa 27.000, cucina familiare, tutti comforts. Telef. 753-945.

PENSIONE familiare, prezzi modici, ottimo trattamento. Corso Vinzaglio 25.

PIED-à-terre signorilmente indipendente, ogni comfort, centrale, affittasi. Telefonare 882-434. F2162

PIED-à-terre signorilissimo stanze rialzato indipendentissimo. Diavino, scala 1° Ammezzato 13. 14718

STUDENTE cerca ammobiliata zona Politecnico, preferibilmente pensione. Comforts. Scrivere cassetta 1034, SPI. Torino

21.000 vitto alloggio riscaldamento pensione casuale, trattamento familiare. Telefonare 553-287. 60730

DOMANDE IMPIEGO L. 50 per parola

AMMANNA dattilografia pratica tutti lavori ufficio impiegherebbesi prima occupazione o svolgerebbe lavoro conto terzi. Telefonare 746-364.

AIUTO disegnatore ventennale esperienza. Tecniche Avogadro, conoscerebbesi anche magazzino, rappresentanza. Scrivere cassetta 6363, SPI, Torino. 85760

CAPO reparto montaggio, trasformo, ripresse, pratico energico organizzatore produzione, offresi. Telef. 884-681.

CINQUANTENNE presenza, distinto, colto, ex-rappresentante primaria Casa esportazione organizzazione sviluppo vendite assumerebbe direzione commerciale piccola media industria alimentaria o [illegible] eventualmente anche altri prodotti. Disposto trattare solo interessante garanzie. Scrivere cassetta 6076, SPI, Torino. L0626

DINAMICISSIMA ex-impiegata trentennale di grande azienda estera conoscenza decennale e manuali tedesco. Referenziatissimo, mitissima pretese. Scrivere cassetta 5088, SPI, Torino. L1341

COMPUTISTA dattilografa 22enne, nella provincia, offresi [illegible] impiego anche [illegible]. Telefonare 240-927. 60789

COMPUTISTA diplomatissima stenodattilocontabilità impiegherebbesi. Scrivere cassetta 6534, SPI, Torino. 57710

COMPUTISTA 22enne pratica lavori ufficio contabilità ricalco fatturista, referenze, occuperebbesi subito. Scrivere cassetta 5050, SPI, Torino L1023

CONTABILE esperta bilanci paghe contributi pratica ufficio contenzioso offresi. Scrivere cassetta 6362, SPI, Torino.

CONTABILE ci corrispondente provata, veloce stenodattilo pratica tutti lavori ufficio, capace lavoro indipendenza e traduzioni offresi clientela rappresentanti viaggi adeguatamente. Scrivere cassetta 6326, SPI, Torino. Telef. 385-723.

CORRISPONDENTE inglese, francese, stenodattilografa, diplomata, diciannovenne, impiegherebbesi. Telef. 894-726.

DATTILOGRAFA stenografa [illegible], libera subito impiegherebbesi. Telefonare 46-544. [illegible]

DICIANNOVENNE dattilografo, licenza commerciale, primo impiego offresi subito, miti pretese. Tel. 512-592.

DICIANNOVENNE diplomata offresi primo impiego o qualsiasi lavoro. Telef. 233-352.

DICIANNOVENNE milanese, pratica lavori ufficio, conoscenza francese offresi. Telef. 894-617. L0855

DICIANNOVENNE stenodattilografa contabilità pratica ufficio offresi. Tel. 670-211.

DICIASSETTENNE commerciali dattilografa diplomata pratica lavori ufficio libero. Telefonare 894-361. L0444

DICIASSETTENNE stenodattilo, francese, inglese, primo impiego offresi. Telefonare 893-936 ore 8.30-19. L6722

DICIASSETTENNE, seconda impiego, pratica ufficio, offresi. Telef. 280-852.

DICIASSETTENNE stenodattilografa automunita presso sede ditta. Telefonare 288-743. L0019

DICIASSETTENNE stenodattilografa pratica contabilità impiegherebbesi presso sede ditta. Telefonare 294-032 dalle 7,30 alle 8,30. L1029

DICIOTTENNE diplomato radio-televisione, cerca primo impiego. Scrivere Ugnati Giuliano, Lanzi 28, Pinerolo (Livorno). 16361

DICIOTTENNE licenza commerciale impiegherebbesi disbrigo ufficio commesso. Telef. 386-701. 85720

DIPLOMATO, esperienza quinquennale ufficio acquisti, offresi scopo miglioramento. Scrivere cassetta 5008, SPI, Torino. L0851

DISEGNATORE pratico progetti edili civili industriali ambientazioni prospettive. Telefonare 783-796. L0690

DOTTORE chimica ventiseienne esperienza direttiva azienda disposto trasferirsi assumerebbe serio proposito cooperazione. Telefono 26-426, Pisa. 18081

ESPERTO pigmenti pitture vernici scopo migliorare offresi. Scrivere cassetta 6228, SPI. Torino. F1736

ESTETISTA diplomata, masseuse, diplomata parrucca, grafica depilazione, desidercasi migliorare, offresi. Telefonare 777-831 ore 13-14,30. F1907

EX [illegible] occuperebbesi mansioni fiducia, magazziniere, fattorino. Telefonare 765-390. L0750

FRANCESE spagnolo disposto viaggiare offresi. Scrivere cassetta 5033, SPI, Torino. L0752

GEOMETRA libero subito praticantato cantieri specialmente stradali posti digna esperto rilievi topografici disposto trasferirsi ovunque paterna offresi. Scrivere cassetta 6534, SPI, Torino. 57770

IMPIEGATA disponendo ore serali, giornate festive, offresi lavori dattilografici, corrispondenza, fatturazione o amministrazione stabili. Referenze, serietà, [illegible] patente. Scrivere cassetta 6130, SPI, Torino. 87658

(Continua a pag. 8)

SULLE SCENE E SUGLI SCHERMI

A colloquio con la Messalina più sexy della storia

Belinda innamorata non lascerà più Roma

Il romanzo con il principe Orsini è un argomento tabù - Vorrebbe che il pubblico si interessasse a lei solo come attrice - E' probabile che non tornerà più a Londra: l'Italia è troppo bella

Nostro servizio particolare

ROMA, martedì sera.

L'argomento è «tabù». Il principe Filippo Orsini è un tanto che con Belinda Lee non bisogna assolutamente sfiorare. Quel che aveva da dire in proposito l'ha dichiarato tempo fa su alcuni giornali stranieri. Il resto interessa soltanto lei. Anche un'attrice — ella dice — dovrebbe aver diritto ad una sua vita privata. E poi perchè c'è della gente che non la vuole lasciar vivere in pace? Perchè c'è chi vorrebbe speculare sui mali che recentemente l'hanno indotta a rifiutare per la seconda volta le allettanti proposte di Hollywood?

Lavorando in Italia si trova perfettamente a suo agio, e così in Francia come in Germania. Roma è la più bella e ospitale città del mondo. Hollywood è tutt'altra cosa, essendo abitata esclusivamente da gente del cinema. Queste, grosso modo, le argomentazioni di Belinda, intese a tagliare, come suol dirsi, la testa al toro a tutte le chiacchiere ed i pettegolezzi inconcludenti che circolano sul suo conto.

Fino a due anni fa Belinda Lee era nota soltanto come attrice molto appariscente: la sua capigliatura, la sua andatura sinuosa e suggestiva erano sembrate adatte soprattutto a parti di ballerina, di bellezza esotica, di ragazza fatale. Poi, nel «Perversi» ottenne un ruolo di maggior impegno e da allora la Rank le affidò parti da protagonista. L'anno scorso, mentre Belinda interpretava in Francia con Daniel Gelin «Quel corpo tanto desiderato», ricevette un colpo in testa dalla sua Casa di produzione inglese che la cancellò dal libro-paga dei suoi attori.

Motivo ufficiale della scissione del contratto era che Belinda intendeva tornare a girare film in Inghilterra di tanto in tanto, a suo piacere, ma è ormai assodato che lo scandalo di cui fu protagonista con il principe Orsini fu decisivo per il provvedimento preso improvvisamente dal produttore inglese. Belinda non si è affatto scoraggiata. Anzi ha ripreso a lavorare con maggior entusiasmo e vigore, ma per il cinema italiano, da «Le notti di Lucrezia» a «La Venere di Cheronea», da «I magliari» a «Brevi amori a Palma di Maiorca».

In questo film ciò che l'ha maggiormente divertita è stata l'interpretazione di Alberto Sordi nel personaggio di un giovanotto con un piede «matto», che malgrado il lieve difetto fisico corteggia con successo le più famose dive internazionali in vacanza. Attualmente Belinda interpreta il ruolo di una Messalina molto «sexy» che si reca nelle sue allettanti fattezze per soddisfare la brama del potere. Nostalgie per Londra? Nessuna. E' probabile che non vi rientri mai più.

g. b.

Belinda Lee nel suo albergo dopo le riprese di «Messalina»

«Il ponte»: storia di quattro ragazzi arruolati

Un film terribile (tedesco) contro le atrocità della guerra

BERLINO, martedì sera.

Un brutale film tedesco sulla guerra sta richiamando in questi giorni folle di spettatori tanto a Berlino Ovest che nella Germania Occidentale. Secondo il giudizio della maggior parte dei critici questo film, che fa apparire la guerra come una disperata follia, è uno dei più grandi fra quanti sono stati realizzati in Germania.

Intitolato il «Ponte» («Die Brucke»), il film è stato diretto da Bernhard Vicki, un regista svizzero che lavora soprattutto nella Germania Occidentale. Il film narra ciò che accadde a quattro studenti tedeschi di 16 anni, che vennero arruolati nell'esercito hitleriano proprio negli ultimi giorni della guerra. Esso ci fa vedere come questi ragazzi, trasse uno, perirono nella difesa di un piccolo ponte che si trovava in una località della Germania meridionale, punto che non aveva alcun valore dal punto di vista tattico.

Ciò che colpisce lo spettatore è il modo in cui questi ragazzi-soldati e i loro nemici americani, muoiono. Non cadono alla maniera degli eroi. Al contrario. Muoiono urlando, singhiozzando.

«Don Pasquale» al Carignano Stasera 3ª rappresentazione

Questa sera, alle 21, al Carignano, per la stagione lirica ufficiale, organizzata dall'Ente Autonomo Teatro Regio, terza rappresentazione di «Don Pasquale» di Gaetano Donizetti.

Maestro direttore: Tullio Serafin. Regista: Riccardo Zanfretta. Maestro del coro: Lido Rietri. Interpreti: Italo Tajo, Rosanna Carteri, Luigi Alva, Renato Scotto e Armando Renzi.

— STASERA ALLA TV —

Brivido giallo alle 21: qualcuno non vuol morire

Il tenente Sheridan (Ubaldo Lay) avrà un compito difficilissimo in un'aggrovigliata vicenda - Chi sarà il colpevole?

Una disperata lotta contro la morte è il particolare motivo del dramma Sedici ore per non morire, che stasera (ore 21) andrà in onda alla tv per «Giallo Club». Il tenente Sheridan — cioè l'attore Ubaldo Lay — avrà un compito difficilissimo nell'aggrovigliata vicenda in cui Lia Zoppelli sostiene una parte molto drammatica. Si tratta di un caso umano, adatto per un poliziotto, che, fino alla risoluzione dell'enigma, interesserà vivamente i telespettatori.

Questa è una rubrica che ha incontrato il favore del pubblico. «Giallo Club» riunisce due elementi: il dramma vero e proprio che si svolge sotto gli occhi di tutti e il lavoro mentale dei tre ospiti del Club che dovranno risolvere l'enigma. Tre ospiti che impersonano, nello sciogliere l'intreccio, tutti gli appassionati del brivido (tranne che nel compito di risolvere i gettoni d'oro passati in palio dalla tv).

Avremmo desiderato tracciare un breve riassunto della vicenda di stasera. Per i «gialli» non è opportuno. Riveliamo in anteprima chi sarà il colpevole, l'offesa più grave che si possa fare ad un patito di storie poliziesche. Ed è buona norma non offendere nessuno. Ai telespettatori diremo, come fa il padrone del «Club» Paolo Ferrari, buon giallo!

Il tenente Ubaldo Lay interprete di «Giallo Club»

Arena «Principe fusto» e la Drago in Cinelandia

(a. m.) Maurizio Arena ed Eleonora Rossi Drago saranno stasera gli ospiti d'onore di «Cinelandia». Maurizio Arena parlerà del «Principe fusto», il film che segnerà ufficialmente come attore, produttore e regista. Pare che la lavorazione proceda in modo originalissimo dato che la troupe è costretta ad assecondare alle strane abitudini del «capo», quindi o tutti devono restare sul set per ore senza far nulla perchè Maurizio Arena è scomparso, oltre volte è costretta a girare per tutta la notte senza soste.

Sarà, quindi, un'intervista interessante e curiosa. La Rossi Drago parlerà invece del film «L'estate violenta». Alcune scene verranno presentate in anteprima, e ci sarà con l'attrice anche il regista Valerio Zurlini.

Forse la novità più interessante della serata sarà il debutto in «Cinelandia» di Mario Petri, al quale è stata affidata la colonna sonora in sostituzione del maestro Roman Vlad. Il «basso» presenterà tre brani tratti dal vecchio «Show boat», tra i quali il celebre «Old Man river».

Eduard Vuillard e la «belle époque»

Abbiamo accennato superficialmente ieri — in occasione di una fugace visita alla Mostra milanese delle opere di Edouard Vuillard, fatta per conto della rubrica televisiva «Arti e scienze» — alla importanza che l'illustre pittore francese, scomparso nel 1945 a settantadue anni, ebbe come acuto osservatore degli aspetti della vita parigina nel periodo che va dalla fine dell'Ottocento ai primi vent'anni di questo secolo. Stasera, alle 19,45, con una nuova visita alla Mostra allestita nelle sale del Palazzo Reale di Milano, Franco Russoli illustrerà la vita di Vuillard e quella parigina che, nel campo della cultura e delle arti, si svolsero in tempi felici. Nei quadri di Vuillard rivivranno, soprattutto, quel mondo pittorico, letterario e teatrale e gli avvenimenti semplici della quotidiana vita familiare di quella sua epoca.

OGGI SUL VIDEO

Ore 11,30-16,05: Telescuola: Corso di avviamento professionale a tipo industriale - Primo e secondo corso.

17-18: La tv dei ragazzi: Telesport - Il Circolo dei Castori: Convegno settimanale dei ragazzi in gamba. Presenta Febo Conti con Enza Sampò. Partecipa Fausto Tommei.

18,30: Telegiornale e Gong.

18,45: Mondo meraviglioso: Cristalli al microscopio.

19: Concerto sinfonico diretto da Pietro Argento: Mozart: Concerto in si bemolle K. 207 per violino e orchestra: Allegro moderato, Adagio, Presto (violinista: Mancuso Parisian); Casella: Serenata per orchestra da camera: Marcia, Notturno, Finale. Orchestra da camera «A. Scarlatti» di Napoli.

19,45: Edouard Vuillard, a cura di Franco Russoli.

20: Chi è Genio? a cura di Padre Mariano.

20,30: Telegiornale - 20,50: Carosello.

21: Giallo Club - Invito al poliziesco, di Mario Casacci, Alberto Ciambricco e Giuseppe Aldo Rossi. Terza trasmissione: «Sedici ore per non morire». Interpreti: Paolo Ferrari, Ubaldo Lay, Lia Zoppelli, Luisa Rivelli, Paolo Modugno e altri. Scene di Sergio Palmieri. Regia di Stefano De Stefani.

22,15: Cinelandia: Rassegna prodotta da Sandro Palavicini.

23,45: Telegiornale.

I programmi di domani

Ore 13,30-18,05: Telescuola - 17: La tv dei ragazzi - 18: «Il mondo e il mondo», tre atti di L. Ruggi. Nel primo intervallo: Telegiornale - 20,30: Telegiornale - 20,50: Carosello - 21: Canzonissima - 22: Sulla rotta del Sol Levante - 22,30: Telegiornale.

STASERA AL CINEMA

Passaggio pericoloso al largo di Macao

LA GRANDE GUERRA (Ambrosio) — Italiano, drammatico, cinemascope in bianco e nero. La guerra 1915-'18 vista con commossa retorica attraverso le sciocche vicende di due umili fantaccini (Gassman e Sordi).

UN MALEDETTO IMBROGLIO (Astor) — Italiano, drammatico. Libera riduzione di un romanzo di Gadda, è un primo felice tentativo di poliziesco all'italiana con Pietro Germi (anche regista) nei panni di un commissario.

LA MIA TERRA (Corso) — Americano, drammatico. La saga di una dinastia di vignaioli di origine francese, verso la fine del proibizionismo, in una fertile vallata della California. Rock Hudson, Jean Simmons. Grande schermo a colori.

JULIE (Cristallo) — Francese. Commedia di coniugi innamorati che fingono di odiarsi: una cavalleriazza di circo (Pascale Petit) e un industriale (Daniel Gélin).

Fra essi, ma non per sempre, una fabbrica di chiodi e un'eredità.

ATTENZIONE ALLE VEDOVE (Doria) — Americano, commedia a colori. Una giovane commerciante in aragosta (Doris Day) scende in campo e sconfigge un losco capitalista proprietario della ferrovia su cui viaggiano i mandanti.

DONNE IN CERCA D'AMORE (Ideal) — Americano, commedia. Joan Crawford ritorna con un folto gruppo di giovani attori (Lana Jourdan, Suzy Parker, Hope Lange) in un film che intreccia le storie d'amore di quattro ragazze. Cinemascope e colore.

BABETTE VA ALLA GUERRA (Lux) — Francese, commedia. Brigitte Bardot e Jacques Charrier s'innamorano girando questo film in cui lei è un'ausiliaria, lui un ufficiale, entrambi combattenti nell'esercito gollista durante l'ultima guerra.

INTRIGO INTERNAZIONALE (Reposi) — Americano, poliziesco, vistavision a colori. Divertimento «giallo» di Hitchcock: Cary Grant, scambiato per un agente del controspionaggio, è braccato dalla polizia e da una banda di spie.

HIROSHIMA, MON AMOUR (Romano) — Francese, drammatico. Una attrice cinematografica francese (Emmanuelle Riva) e un architetto giapponese vivono una struggente storia d'amore sullo sfondo della città nipponica distrutta dalla bomba atomica.

PASSAGGIO A HONG-KONG (Vittoria) — Inglese, drammatico. L'avventuroso viaggio di una nave-ireghetto tra Macao e Hong Kong, comandata da un truculento Orson Welles e sulla quale si trovano un profugo austriaco (Curd Jurgens) e la bella Sylvia Syms.

I DISCHI

Tre pazzie celebri della Callas e un «bacio USA» di Carol Danell

Queste le novità della lirica e della musica leggera - "Così parlò Zarathustra„ dalla filosofia al microsolco - Caterina fa "Till„ con un 45 giri - Dodici brani per Natale

Le cronache continuano a parlare della Callas, a seguirne i passi, a sottolinearne gli scatti, e s'è venuto quasi a dimenticare ch'ella è sempre una cantante tra le più personali degli ultimi cinquant'anni. Senz'alludere alle sue stravaganze, la Callas ha recentemente inciso per la Columbia un disco di 30 cm. intitolato «Pazzie celebri». Non contiene la celebre pazzia di «Lucia di Lammermoor», ma quelle assai meno note di «Anna Bolena» di Donizetti, di «Amleto» di Thomas, di «Il pirata» di Bellini, opere che avevano avuto ragion d'essere cent'anni fa, soprattutto per l'abbondanza di voci eccezionali.

La Callas, dalle tre «pazzie», dà un'interpretazione indiscutibile per coerenza drammatica e per splendore di canto. Il suo maestro personale, Nicola Rescigno, è con autorità al podio dell'Orchestra Philarmonia di Londra. Incisione tecnica eccellente.

* *

«Così parlò Zarathustra», il poema sinfonico che Richard Strauss dedicò a Nietzsche, ha trovato un nuovo eccellente realizzatore in Herbert Von Karajan. «Io non ho voluto scrivere della musica filosofica — scrisse Strauss — ma ho soltanto inteso immaginare lo sviluppo della razza umana attraverso le fasi religiose a scientifiche, fino all'idea del Superuomo». Impegno molto ambizioso che ha però fatto scaturire nel poema alcune pagine ispirate e dilettevoli. Von Karajan, dal canto suo, ci pare che abbia qui voluto star lontano il più possibile dalla filosofia per darci, con qualche non condannabile libertà, soltanto della musica, dei colori, dei timbri. Disco Decca ad alta fedeltà. Orchestra Filarmonica di Vienna.

* *

Piccola, bruna, graziosa, vivacissima, canta in otto lingue, gira per il mondo, i suoi dischi si vendono a centinaia di migliaia: questa è Caterina Valente, e non è nemmeno più il caso di parlare della sua bravura. Ora è in tournée in Italia (sua patria d'origine) per la prima volta, ed si è subito una rapida apparizione al «Musichiere» dello scorso anno. Segnaliamo qui i suoi due ultimissimi 45 giri, editi dalla Decca. Sono cantati in italiano e contengono le canzoni *O pensiero, Mai dire mai, Personalità* e *Till*.

* *

«Top Pops» è il titolo di un nuovo microsolco della Fonit contenente dodici brani interpretati da complessi e da cantanti noti, resi allegramente in modo piano e accessibile: motivi da ballare o da ascoltare anche quando si chiacchiera. L'orchestra di Tommy Dorsey ha fatto diventare *I want to be happy* e *Tea for two* due divertenti cha cha cha; Earl Grant canta con voce morbida e sentimento *Ebb tide* e *The end*; il quartetto The Four Aces presenta nientemeno che una canzone tratta dal «Concerto di Varsavia»; e non mancano i Kalin Twins, i giovani gemelli che cantano con voci da ragazzini cresciuti. Una novità, ma non per sempre, una fabbrica di chiodi e un'eredità.

Carol Danell

Carol Danell è nota come «un'americana a Roma»: ed è il suo grazioso volto è apparso varie volte alla tv. Tutti coloro che seccitano i programmi di musica leggera alla radio hanno imparato a riconoscere il suo modo di cantare, che va dal melodico al jazz, e la sua strana pronuncia quando interpreta motivi italiani o napoletani. Incisa da Carol Danell la Fonit ha pubblicato ora in un 45 giri estendet quattro canzoni: *Kiss me less me, O Jacky, Da ta era bello restar* e *All I do is dream of you*, cantate con la solita grazia.

pug.

Una serata di alta moda al Circolo della stampa

Giovedì, alle 21,30, avrà luogo al Circolo della stampa una presentazione di modelli di alta moda, creati da Nicola Barbatelo, con cappelli di Maria Volpi. La collezione, che comprende abiti a mantelli per mattino, pomeriggio, «cocktail» e sera, sarà presentata da Elsa Rossetti.

Prenotazioni tavoli ristorante alla segreteria del Circolo, corso Stati Uniti 27. La manifestazione è riservata ai soci, che possono richiedere un biglietto d'ingresso per un familiare.

PUBBLICITA' ECONOMICA
(VIA SAN TOMASO N. 21)
DOMANDE IMPIEGO
L. 50 per parola

(Continua da pag. 7)

SEGRETARIA primo impiego millenovecento occupazioni adeguatamente. Scrivere casella 2056, SPI, Torino. L1048

IMPIEGATO magazziniere specializzato patente 2ª Fiat 1100 (lieve eventuale esonero occupazione) serio ditta. Telefonare 744-330. 21760

INGEGNERE civile esperienza decennale edilizia, direzione lavori edili e pubblici, calcolo cemento armato offresi serio impresa. Scrivere casella 6038, SPI, Torino. 60850

INGEGNERE elettrotecnico giovane laureato con lode, esperto progettazione meccaniche impianti termici produzione distribuzione utilizzazione AT, MT, BT mediterranee. Scrivere casella 309 A, SPI Milano. 14999

INGEGNERE meccanico, elettrotecnico, prima esperienza, 25enne, lingue organizzazione aziendale, offresi miglioramento di avvicinamento famiglia Torino. Scrivere casella 8360, SPI, Torino. 86383

IMPIEGATE 21enne, automunito, cerca impiego, qualsiasi, anche compagnia. Telefonare 62-579 ore 13-18. 00761

INTERPRETE, corrispondente, traduttrice lingue russo, tedesco, francese, inglese, offresi mansioni direttive, rappresentanza all'estero. Ottima referenze. Telefonare 41-072 oppure scrivere casella 3363, SPI, Torino. 85811

INTERPRETE inglese, francese, ragioniera stenodattilo esperienza ufficio import-export. Telefonare 366-598 ore pasti.

TECNICO specializzato tessile rayon, esperienza direttiva, preferibilmente industriale cravattiera ottimissima, offresi. Scrivere casella 8204, SPI, Torino. 21782

VENTIQUATTRENNE pratica quinquennale tessili lavori ufficio contabilità corrispondenza inglese corrispondenti adeguatamente. Scrivere casella 8044, SPI, Torino.

VENTITREENNE occuperebbesi cassiera commessa alimentari magazzino. Tel. 335-743 ore pasti. L0800

(Continua a pag. 10)

Mobili VASTI ASSORTIMENTI UNVRAL CAVOUR 31

LOITER COMPASSI PER TUTTE LE SCUOLE ai minimi prezzi, da ARTERO Il negozio specializzato Via S. Francesco d'Assisi 11

Dott. F. ADLER - specialista Malattie della pelle e veneree via Cesare Battisti angolo via Roma Ore 9-13, 14-20; Sab. 10-12; tel. 44-000

OGGI E DOMANI ALLA RADIO

***Natale in casa Cupiello*, tre atti di De Filippo, alle 21 sul Nazionale - Mike Bongiorno presenta *Il Salvadanaio* (ore 21) sul Secondo**

MARTEDI' 17 NOVEMBRE

PROGRAMMA NAZIONALE (Torino 1, m. 447,5, Torino m. 1, I). — Ore 7: Giornale - Borsa di Milano - 14,15-14,30: Arti plastiche e figurative - Cronache musicali - 14,30-15,15: Trasmissioni regionali - 15,15: Programma per i ragazzi - «Il ragazzo e il cavallo», radiocasa di Alba Valdarni - 16,45: Club musicale - 17: Giornale - Ai soci ordini: risposte de «La voce dell'America» ai radioascoltatori italiani - 17,30: Incontri musicali: Alfred Corot: «Terra in fiala» - 18: Universita internazionale Guglielmo Marconi (da Londra): «Personaggi del Risorgimento visti dagli storici inglesi» VI. Daniele Mack Smith: «Giuseppe Garibaldi». Ore 19,10: Concerto sinfonico diretto da Robert Wagner con la partecipazione del soprano Teresa Stich Randall e del pianista Hans Leygraf: Mozart: «La clemenza di Tito», Ouverture; «Concerto in fa maggiore K. 459», per pianoforte e orchestra: Allegro, Allegretto, Allegro assai; «Due arie da concerto»: «Ah, lo previdi» K. 272, «Misera, dove son?» K. 369; Haydn: «Sinfonia n. 99 in mi maggiore»: Adagio, Allegro, Largo, Minuetto, Finale (Allegro con spirito). Orchestra del «Mozarteum» di Salisburgo (registrazione) - 19,02: Carla Fendo Cigliano - 19,40: La voce dei lavoratori - 20: Cantanti di tutti i mari - 20,30: Giornale

Ore 21,05: «Natale in casa Cupiello», tre atti di Eduardo De Filippo. Interpreti: Pupella Maggio, Eduardo, Pietro De Vico, Enzo Petito, Graziella Marino, Pietro Carloni e altri; regia di Eduardo De Filippo (nuova allestimento). La vicenda: Luca Cupiello è, a sessant'anni, rimasto con tutte le ingenuità di un fanciullo: è un vecchio-bambino, che non conosce ancora il male del mondo ed è buono con tutti. Perciò egli sembra insensibile o quasi all'assegnato alle disavventure della sua famiglia. Luca ha la moglie, Concetta, che gli è affettuosamente, mentre i due figli non sono proprio teneri: Ninuccia è isterica, disonesta e fannullone; Nicolino, sposato a Nicolina, è largare e irritabile. Una rissosa lite familiare riempie Luca Cupiello alla dura realtà, e il colpo è tale da cassargli una delle parabili. La morte non è lontana, ma compare nella suprema offesa di casa, Luca Cupiello riesce ad afferrare l'antica configurazione del mondo in cui ha vissuto e che sta per lasciare - 23,15: Oggi al Parlamento - Giornale - Musica da ballo - 24: Ultime notizie.

SECONDO PROGRAMMA (Torino II, m. 207,2, Torino m. I. II, Alessandria Biella Cuneo m. 100,1). — Ore 11: Teatrino - 14,30: Giornale - Voci di ieri, di oggi, di sempre - 14,40-15: Trasmissioni regionali - Notturni e ritratti: rassegna degli spettacoli - 16: Pomeridiane musicali - 18,30: Giornale - Novità e successi internazionali - 19: Terza pagina: Addobrini, rassegna di musiche e di interpreti.

Ore 19,30: «La palude del diavolo», romanzo di George Sand; adattamento in quattro puntate di Sancia Nanni; compagnia di prosa di Roma; regia di Dante Raimeri (quarta ed ultima puntata) - 19: La Radiocronaca presenta «La Rua» e «I bonaiuori», rassegna di dilettanti a cura di Luciano Rispoli - 21: Dino Sala - Ballata con soli appuntamento con Ray Martin, Franco e i «G. 5», Ralph Flanagan, Jonah Jones, Cherubi, Max Greger - 19: Classe unica: Nicola Tranghi: «Storia del teatro: il teatro antico: Eschilo» - 19,30: Atletica notizie - Una risposta al giorno - 20: Radiosera - 20,30: Varietà grandezza in miniatura - Tuttosport: cantanti, pianisti, conduttori, ritorni.

Ore 21: Mike Bongiorno presenta «Il salvadanaio» ai quiz-campionato per famiglie: orchestra diretta da Beppe Mojetta; realizzazione di Adolfo Perani - 22: Il giornalino di «Canzonissima», a cura di Silvio Gigli - 22,30: Ultima notizie - Telecronaca (quasi giornale del mercoledì) - 23: Ripertorio - Allegretto.

TERZO PROGRAMMA (Torino III, m. 319,5, Torino m. I. III). — Ore 19: Comunicazioni agli Osservatori geofisici - L'arte militare della Rivoluzione Francese ai giorni nostri (ultima trasmissione): «La guerra di regolo negli ultimi secoli» - 20: L'intolleranza contemporanea: «La Russia» - Tuttosport: cronaca sportiva - 20,15: Concerto di ogni sera - 21: Il Giornale del Terzo - 21,20: «La madre», tre atti di M. Gorki - 22,30: Musiche di L. Janacek.

MERCOLEDI' 18 NOVEMBRE

(Principali trasmissioni)

PROGRAMMA NAZIONALE. — Ore 7: Giornale - 11: La Radio per le Scuole - 11,30: Musica operistica - 12,10: Carosello dei cantanti - 12,50: Album musicale - 13: Giornale - Musiche d'oltre confine - 14: Giornale - Borsa Milano - 14,15: Chi è di scena - 15,15: Programma per i ragazzi - 17: Giornale - Parigi vi parla - 17,30: Civiltà musicale d'Italia - 18,15: Music-hall

SECONDO PROGRAMMA (Torino II, m. 207,2, Torino m. I. II, Alessandria Biella Cuneo m. 100,1). — Ore 11: Musica da civiltà - 20,30: Giornale - 21,45: Il mercoledì del cinema - 22,30: Canzoni d'autunno - 22,45: I grandi concerti sinfonici - 23,15: Giornale - Panorama di strumenti - Poi il tempo resterà.

SECONDO PROGRAMMA. — Ore 7: Capolinea - 7,05: Diario varia - 12: Il signore della 13 - 13,30: Giornale - 14: Lui, lei e l'altro - 14,30: Giornale - Gioco a fuoco gioco - 15,30: Giornale - 16: Terza pagina - 17: Che differenza c'è? - 17,45: Ballate con noi - 19: Classe unica - 19,30: Alalena musicale - 20: Radiosera - 20,35: Cantanti alla moda - 21: Il giro del mondo in 80 giorni - 22: Ultima notizie - Storia meravigliosa del disco - 23: Ripertorio.

TERZO PROGRAMMA. — Ore 19,15: Musiche di A. Scarlatti e di F. Durante - 19,30: La Rassegna - 20: L'esotismo economico - 20,15: Concerto di ogni sera - 21: Il Giornale del Terzo - 21,20: «La madre», tre atti di M. Gorki - 22,30: Musiche di L. Janacek.

SPETTACOLI A TORINO

TEATRI E MUSICHE

Prenot. biglietti Salone La Stampa, v. Roma ang. v. Bertola, tel. 53-113

Alfieri: imminente la commedia musicale «Io e la margherita» di Walter Chiari.

Carignano (Sala Rossa): ore 21 ferma di «Don Pasquale» di G. Donizetti. Mo Tullio Serafin. Massaua (p. Massaua ang. c. Francini): 21,15 grande Festival Operetta di Drago: Paese dei campanelli. Teatro delle Dieci (via Roma 32): ore 12 atti unici di G. Courteline. Teatro Stabile: recita a 3 voci.

Museo del Cinema (Pal. Chiablese, 130 posti): ore 17,15 e 21,15 «Danza sulle conchiglie» (Germania) e «Nell'Oceano Pacifico» (Urss).

Al Florida (p. Solferino, t. 47-432): ore 17-19 e 21-1 Mo Mario Anselmo; canz. Wilma Moreno, Paul Ghiola. Al Nirvana: ore 21 Orch. Patrini. Arlecchino: 21,15 Franco e i G 5. Bruno (Valentino): ore 21 danze. Castrillon: ore 21 Berni-Novelli. Eden Paner (via A. Nota, telef. 44-708): ore 21 Orch. Sergio Nardi. Fare Danze: ore 21 Lele Paverani. Fenice: Café chantant, Medici 122 Gay (via Pomba 7): ore 17 e 21 Orch. Boccaccio; cant. Pippo d'Andri e Salvatori. Lezioni di ballo. Gaudio Danze: 16,30 e 21 A. Neve. Gran Mago Danze: 21 Mo Travaglio Hollywood: 21 Orch. Renzo Galin. La Cicala Danze: 21 Orch. Lana. La Perla: 21 Orch. Pierpiergio. La Scarpetta: 21 Mazza-E. Lotti. Danze 200 Cav. 250 cavalieri compr. Principe Danze: 21 Compl. Paolo Bittinelli; canta Gemmy Sandra.

Ches Louis v. Pr. Tommaso 5: 22-4 Columbia Danze: 22-4 Attrazioni. Taiorli Club (Cavour 5, t. 44-790): Santello Cesk di Giacomo. Attraz.

CINEMATOGRAFI

Ambrosio: «La grande guerra» di Mario Monicelli, cinemascope con A. Sordi, V. Gassman, F. Lulli e Silvana Mangano. Leone d'Oro al Festival di Venezia. Ult. ore 22,30.

Astor: «Un maledetto imbroglio» P. Germi, C. Cardinale, F. Fabrizi, Rossi Drago; 14-16,30-19,15-22

Corso: «La mia terra» sc. tech con Rock Hudson, Jean Simmons, Dorothy Mc Guire, Claude Rains. Ingresso L. 400

Cristallo: (tel. 650-180): «Julie (Julie la rousse)» Pascale Petit, Daniel Gélin, René-Louis Lafforgue

Doria: «Attenti alle vedove» col. Doris Day, J. Lemmon, E. Kovacs

Ideal: «Donne in cerca d'amore» scope col. Hope Lange, Stephen Boyd, Suzy Parker, Martha Hyer

Lux: «Babette va alla guerra» scope col. B. Bardot, J. Charrier Ingresso L. 400

Reposi: «Intrigo internazionale» vistavision tech. con Cary Grant, Eva Marie Saint e James Mason.

Romano: ore 15 e 17 «Hiroshima, mon amour» di Resnais. Viet. min. Ore 21 serata riservata Cine Club.

Vittoria: «Passaggio a Hong Kong» scope colori con Curd Jurgens, Orson Welles e Sylvia Syms. Ingresso L. 400.

Ariston: «Artico selvaggio» di Walt Disney, in tachnicolor.

Arlecchino: «Orfeo negro» a colori: il premio Festival di Cannes.

Augustus: «I magliari» con Alberto Sordi, Belinda Lee, Renato Salvatori. Viet. min. Pixlux L. 900

Nazionale: «Texas» tech. Luis Mariano, Bourville, Sonja Ziemann

Torino: «Sergente di ferro» Dean Martin, Jerry Lewis. Ap. 22.

Alexandra: «Costa Azzurra» sc. col., A. Sordi, Cifariello, G. Moll, Capini; «Costa azzurra» A. Sordi, A. Cifariello, G. Moll, sc. col.

Fiamma: «Pescatori guardano il cielo» Jean Gabin, Marina Vlady.

Hollywood: «Specchio della vita» Lana Turner, John Gavin, tech.

Mafalda: «Ferrero al luna park» Riv M. Ferrero-A. Banfi 16,15 e 21,15. Film: «Cleopatra» il vampiro.

Massaua: «Vacanze d'inverno» tech. scope A. Sordi, Michèle Morgan, V. De Sica, E. Rossi Drago.

Principe: «Specchio della vita» tech. Lana Turner, John Gavin.

Sassaia: «Specchio della vita» in tech Lana Turner, John Gavin. Ult. 22. Ingresso L. 200.

Statuto: «Vacanze d'inverno» in tech. sc. A. Sordi, Michèle Morgan, V. De Sica, E. Rossi Drago.

Adriano: «Una pistola per un vile» acqua tech. F. Mac Murray.

Ariosto: Ordine segreto 3° Reich. C la L. Crazy-L. Roby 14,15-21,15.

Alpi: «La trappola si chiude» Magali Noel, Raf Vallone.

La Perla: «Ragazza di Berlino» con Nadja Tiller, Curt Radatz e Martin Held. Solo per oggi.

Regina: «La tigre di Eschnapur» colori Debra Paget. Hitchcohiedo.

Acli «Valeria ragazza poco seria» M. Arena, G. Pallotta. Ap. ore 10.

Olimpia: «I sabotatori».

Pio: «Armi segrete III Reich» F. Nuvra: «Porto Africa» e «I Prigionieri dell'eternità». Ap. 10.

S. Felice: «Vera storia di Lynn Stuart» B. Palmer, P. Lord.

Esperia: «Angusto nel Carabi» con Audie Murphy.

Giardino: «Re della prateria» tech. scope. Don Murray, E. Egan.

Italiano: Gang città dei divorzi.

Ultrafilm: I 10 Comandamenti, col

Vinaglie: «Giungla d'asfalto» Sterling Hayden, Marilyn Monroe.

Eliseo: «Spalle al muro» G. Ure, Jeanne Moreau

Trejus: «Domani splenderà il sole» tech. Diana Dora, P. Carnara.

Nuovo: Grande campione, Douglas E. Fazio; Giungla di spie Barry

Reigio: Fuorilegge della polizia.

Corallo: «Il falso generale» in scopo, con Glenn Ford.

Fratelli: «Isola della vendetta».

Orpea: «Spade insanguinate» tec.

Radium: «Figlia del capo indiano» V. Venete: «Cacio amore e fantasia» cartoni animati tachnicolor.

Astra: «Un dollaro di onore» sc. tech. John Wayne, Dean Martin.

Rialto: Cantante matto. Lewis Blue: «Parco Palace Hotel», col.

Excelsior: Parete di fango. Curtis

Massaua: Vedi teatri

Odeon: «Duello di spie» Cornel Wilde, George Sanders, sc. techn.

Star: «Johnny Pindaro bianco» tech. Pier Parker, W. Corey.

Adua: «L'ultimo dei Comanches»

Ancora: «Spalle al muro».

Brenta: Martinal a terra, Rooney

Edelweiss: «Crimen» H. Bogart.

Fortina: «Il colosso di New York»

Mafar: Sagitta fiera, col. Salter.

Nord: «Terrore non ha confini».

Palermo: «Oltre il confine» sc. Jack Palance, Anita Ekberg.

Rocciola: «Speriamo mora» Flynn

Zenit: Morte è al di là del fiume.

Cabiria: «I 10 Comandamenti» Y. Brynner, C. Heston, A. Baxter. Victory: tachn. Ult. spett. 21,15.

Calzone: «Notte di passioni» Jeff Chandler, E. Williams, scope.

Continental: «Malesia» Spencer Tracy e James Stewart.

Fiera: Cavaliere deserto, techn. Italia: «Schiave della metropoli» Vietato minori: 16 anni.

Madama: «Ultima conquista» e «Assassino è perduto».

Piemonte: «Un uomo facile» con M. Arena, G. Rull e Tiberia Mitri.

S. Carlo: Contro [illegible] anziano.

Spezia: Rita de[illegible] Ap. 15

Diana: «Sahara [illegible]nti» techn.

Duse: «Sparviero del mare».

Roma: «I 10 Comandamenti» tec. Y. Brynner, C. Heston, A. Baxter.

Umberia: Johnny Concho, Finatra.

Alba: Allegri istrogliori. Crik.

Ambra: Artisti e modelle. Lewis

Apollo: «I 10 della Legione» in tech. J. Lawrence, B. Lancaster

Edera: «I fanatici» Auclair.

Lucento: «Pista per la carne».

Lutrario: Fuochi nella giungla.

Splendor: «Camera blindata 7.8» Nadja Tiller, Martin Held.

Ridotti E.N.A.L. - A.G.I.S. — Sapoti, Cristallo, Ideal, Ariston, Vittoria, Sancet, Adriano, Capitol, Nazionale, Olimpia, Astra, Corallo, Europeo, Adua, Sociale, Aurora, Esperia, Spazia, Continental, Eridano, Lutrario, Lucento, San Paolo, Odeon, Giardino e Flora; Circo Orfei (biglietti alla Cassa); Teatro Alfieri: Walter Chiari (bigl. all'E.N.A.L.); Teatro Carignano: Ragione lirica del Regio e Teatro Stabile (abbonamenti all'E.N.A.L.), facilitati già a Roma.

Al Teatro Stabile di Torino proseguono le repliche di «Un cappello di paglia di Firenze» di E. Labiche e M. Michel. Lunedì, martedì e mercoledì lo Stabile rappresenterà lo spettacolo nella città di Biella e Ivrea.

ULTIME NOTIZIE

Le trattative fra le correnti d.c.

Il prossimo incontro tra Moro e Fanfani

Discussioni e prese di posizione alla vigilia del Consiglio nazionale del partito - Prospettive di un incontro di Segni con l'on. Malagodi - Continua la polemica Nenni-Togliatti

Roma, martedì sera.

Proseguono alacremente le trattative fra le correnti della dc per la formazione della direzione unitaria che Moro sta cercando di costituire. All'iniziativa di Moro hanno finora aderito le correnti di «Primavera», di «Centrismo popolare» (Scelba), di «Rinnovamento» (ciellati e sindacalisti) e di «Base». Stasera si riunirà il comitato ristretto della corrente degli amici dell'on. Fanfani per prendere una decisione sulla controproposta di Moro e non è escluso che il comitato torni a riunirsi ancora domani, proprio alla vigilia dell'apertura dei lavori del Consiglio nazionale del partito. Con l'aumento del numero dei componenti del Consiglio nazionale, la vecchia sede di Palazzo del Gesù non è più sufficiente e perciò stavolta le riunioni si terranno nell'auditorio della Cida, in via Nazionale.

A norma di statuto il Consiglio nazionale è chiamato a eleggere i venti membri della direzione, il segretario politico, il segretario amministrativo e il direttore del *Popolo*: questi ultimi, insieme ai due presidenti dei gruppi parlamentari delle Camere, fanno parte integrante della direzione, sicché essa risulterà composta di 25 membri. Da rilevare che i due presidenti dei gruppi parlamentari (nel nostro caso Piccioni e Gialdi avranno soltanto voto consultivo. Inoltre il Consiglio nazionale dovrà eleggere il suo presidente: la riconferma a tale carica del sen. Adone Zoli appare certa. Se però Zoli, che fa parte dei fanfaniani, dovesse rifiutare, la presidenza verrebbe assegnata, con tutta probabilità, a Attilio Piccioni, che in questi ultimi tempi si è mantenuto al di fuori e al di sopra delle correnti.

Oggi si debbono riunire ancora le correnti di «Base» e di «Rinnovamento», oltre al comitato fanfaniano di cui si è detto. E' probabile che i sindacalisti (che hanno ottenuto una buona affermazione a Firenze, presentandosi nella lista fanfaniana) chiedano per la loro corrente due posti in direzione: ma difficilmente la loro richiesta potrà essere accolta.

Le trattative fra Moro e Fanfani continuano: domani essi si dovrebbero ancora incontrare, ma Moro ha già fatto sapere a Fanfani che ai di là dei sette posti alle correnti di centro-sinistra (cinque ai fanfaniani, uno a «Rinnovamento» e uno alla «Base») egli non potrebbe andare: la maggioranza eletta a Firenze deve mantenere un minimo di prevalenza nella direzione, e perciò non può accettare di essere rappresentata con meno di undici membri. Soprattutto dopo le decise prese di posizioni di Scelba e Andreotti, che rivendicano una linea di condotta autonoma, è evidente che, accettando una diversa suddivisione dei posti in direzione, Moro rischierebbe di trovarsi, in qualche circostanza, addirittura in minoranza, con le gravi conseguenze che questo potrebbe significare.

Quanto alle attribuzioni degli incarichi direttivi, come si sa Fanfani aveva «raccomandato» che venissero mantenuti gli incarichi per la segreteria amministrativa e la direzione del *Popolo*, tenuti rispettivamente da Branzi e da Bernabei. Ora, per quel che se ne sa, i «dorotei» vorrebbero accettare soltanto la richiesta per il direttore del *Popolo*, mentre rifiuterebbero, anche per una ragione di funzionalità della segreteria, di non poter affidare a un fanfaniano la segreteria amministrativa che deve svolgere la sua attività con pieno accordo e soddisfazione della segreteria politica. Per la segreteria amministrativa, i «dorotei» fanno il nome di Caron. Salizzoni verrà nuovamente confermato vice-segretario. Candidati per i «dorotei» in direzione sono, oltre Salizzoni e Caron: Morlino, Delle Fave, Dal Falco, Sarti, Bartolfo. Per i fanfaniani si fanno i nomi di Curti, Natali, Radi, Forlani e Malfatti.

Per la corrente di «Rinnovamento» si fanno i nomi di Penazzato e Donat-Cattin; per quella di «Base» i nomi di Sullo e Granelli; per gli scelbiani il nome di Manzini; e, infine, per la corrente di «Primavera» il nome di Evangelisti.

Anche gli altri partiti sono molto attenti a quel che sta avvenendo. Lunedì prossimo si riunisce la direzione repubblicana che deve stabilire la data del congresso straordinario; il 28 si riunisce il congresso socialdemocratico, già chiaramente indirizzato a riaffermare la linea di centro-sinistra di Saragat; entro il mese o al massimo ai primi di dicembre si riuniranno anche le massime assise dei monarchici e dei liberali. In questi due partiti che appoggiano il governo si fa sempre più insistente la necessità di una chiarificazione. E anzi Malagodi l'ha già praticamente iniziata, inviando ai presidenti regionali le decisioni prese dalla direzione e dai gruppi parlamentari del pli che molto probabilmente porteranno a un incontro fra il segretario liberale e il presidente del Consiglio.

Socialisti e comunisti sono sempre ai ferri corti. Togliatti nella sua conferenza-stampa alle Botteghe Oscure aveva visto nella posizione assunta da Nenni una certa contraddizione in termini: da un lato Nenni sembra confluire nei fatti sulle posizioni dei comunisti, dall'altro respinge una collaborazione fra i due partiti.

«Sembrerebbe davvero superfluo spiegare a Togliatti — scrive oggi Nenni sull'*Avanti!* — che stabilire se una coincidenza nell'azione, quale scaturisce dalla realtà obbiettiva di una situazione, comporta o no il suo sviluppo in alleanza politica dipende dalle circostanze generali e dalla posizione di rispetto dei problemi di fondo di ogni società: problemi che non sono soltanto quelli della struttura economica, ma anche quelli della vita democratica delle masse e della libertà dell'uomo, fine ultimo del socialismo».

Il che significa che se Nenni su determinate posizioni è certamente d'accordo con Togliatti, egli tende sempre più a differenziarsene e ad assumere posizioni autonome. E significa anche che Nenni non riconosce a Togliatti e al suo partito posizioni democratiche.

Pellecchia

Il fantastico record di Piccard: 5668 metri di profondità

Violati altri 1500 metri degli abissi marini

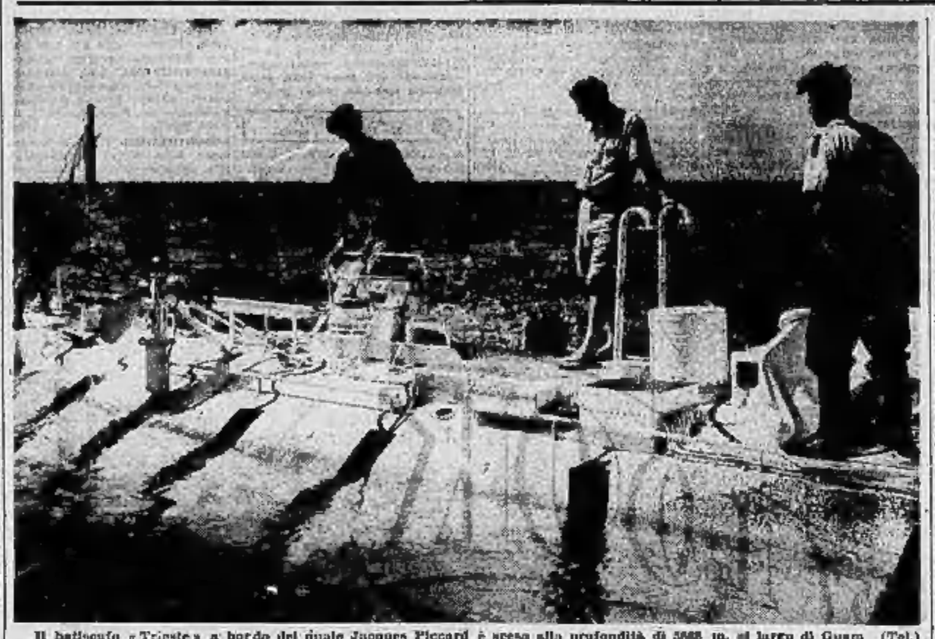

Il batiscafo «Trieste» a bordo del quale Jacques Piccard è sceso alla profondità di 5668 m. al largo di Guam (Tel.)

La precedente immersione: 4087 metri di «quota negativa» - Questa volta su ogni centimetro quadrato del batiscafo gravava lo spaventoso peso di oltre cinque quintali

San Francisco, martedì sera.

Il comando della base navale americana nell'isola di Guam — che funge da «stazione appoggio» per tecnici e scienziati del «programma Trieste» — ha comunicato alcuni particolari sulla eccezionale impresa compiuta da Jacques Piccard, sceso entro il batiscafo «Trieste» alla profondità di 5668 metri, al largo di Guam. Con la precedente immersione lo scienziato aveva raggiunto 4087 metri di profondità. Questa volta, dunque, è sceso per altri 1581 metri di «quota negativa». Assieme allo scienziato elvetico era, nella angusta cabina del batiscafo, anche l'oceanografo Andreas B. Rechnitzer, che sta studiando per conto della marina americana — nel quadro di un vasto programma di studi oceanografici — le profondità dell'Oceano Pacifico.

Scendendo fino a 5668 metri di profondità il batiscafo è arrivato a trecento metri dalla quota massima di immersione per la quale è stato costruito e la sua struttura hanno resistito benissimo alla poderosa pressione esistente a quella profondità. Il peso che gravava sul batiscafo a quota 5668 era di ben 5,6 quintali per centimetro quadrato.

Le manovre in immersione si sono svolte regolarmente e i due scienziati hanno potuto svolgere le loro osservazioni sia per mezzo degli speciali strumenti sia con la visione diretta consentita dagli oblò della gondola, le cui pareti di acciaio spesse quasi nove centimetri hanno resistito perfettamente, dimostrando la possibilità di raggiungere e probabilmente anche superare la massima profondità prevista da Piccard.

Secondo quanto ha reso noto il laboratorio elettronico della marina a San Diego, in base ai rapporti ricevuti da Guam, qualche preoccupazione si nutriva, prima dell'esperimento, circa la manovrabilità del «Trieste» nei movimenti verticali. Si era infatti accertato durante le immersioni di prova eseguite al largo di San Diego fino a qualche settimana fa, che la pressione dell'acqua rendeva difficoltosa la espulsione della «zavorra», costituita da dieci tonnellate di pallini di acciaio contenuti in appositi serbatoi dello scafo, la cui apertura viene comandata dall'interno. Invece nonostante l'eccezionale profondità raggiunta, la zavorra è uscita senza difficoltà e il movimento ascensionale è avvenuto regolarmente.

Circa gli scopi pratici degli esperimenti in atto al largo di Guam anche se la Marina mantiene su essi il massimo riserbo, si è appreso che gli studi serviranno ai tecnici che progettano i sommergibili atomici. Dati dagli scienziati del «Trieste» infatti, sarà possibile trarre preziosi elementi di giudizio circa la resistenza delle strutture alle grandi profondità.

L'immersione record del batiscafo costruito a Napoli sotto la direzione del celebre scienziato svizzero è avvenuta nella «Fossa» situatane nel Pacifico e precisamente nell'Arcipelago delle Marianne. Si tratta di un abisso sottomarino che scende fino ad oltre undicimila metri sotto il livello del mare e pertanto, quando Piccard e Rechnitzer hanno stabilizzato il «Trieste» a 5668 metri di «quota negativa», sotto il batiscafo rimaneva un abisso profondo quasi quanta era la distanza esistente in quel momento fra il «Trieste» e la superficie dell'Oceano.

La discesa fino alla quota record è avvenuta mediante apposita perdita di benzina, che costituisce per il «Trieste» ciò che è il gas per i palloni aerostatici.

Drammatica notte a Roma

Invano la Chantal offre il suo sangue

Un giovane affetto da ulcera necessitava di plasma: il padre corre in strada e ferma la macchina dell'attrice - L'intervento è risultato vano: il malato è morto

Roma, martedì sera.

Caprice Chantal ha compiuto l'altra notte un gesto generoso, donando il proprio sangue ad un giovane gravemente ammalato. Il gesto purtroppo, nonostante la trasfusione, è accaduto ieri sera alle 20,30. Nella clinica «Villa Angelica» dei pressi del Lungotevere delle Armi, era ricoverato il 23enne Luigi Conti sofferente di una grave forma di ulcera. Era ormai notte fonda quando le sue condizioni sono peggiorate ed è sopraggiunta una violenta emorragia interna. Le forze lo abbandonavano rapidamente e solo un'immediata trasfusione gli avrebbe consentito di superare la nottata.

Il padre del Conti, disperato e angosciato, uscito di corsa dalla clinica senza meta, decise di procurare il sangue che occorreva al suo figliolo. A qualche centinaio di metri di distanza si imbatté in una macchina sportiva, l'unica che a quell'ora tarda, percorreva il Lungotevere. Il Conti, portatosi al centro della strada, fece segno alla macchina di arrestarsi: a bordo vi erano, appunto, l'attrice e cantante mortificiana Caprice Chantal ed un giornalista suo amico.

Venuta a conoscenza della gravità della situazione, la Chantal non perdeva tempo e fatto salire il padre dell'ammalato, iniziava immediatamente le ricerche del plasma sanguigno. Ma il tempo incalzava e il sangue non si trovava. Ad ogni istante che passava la vita di Luigi Conti restava appesa a un filo sempre più sottile.

Dopo circa mezz'ora, avendo le ricerche dato esito negativo, Caprice offrì il suo sangue per la trasfusione. Il padre di Luigi accettava commosso e con l'attrice faceva ritorno alla clinica. I gruppi sanguigni coincidevano, la trasfusione poteva così avere immediatamente luogo. Qualche ora dopo, le condizioni del Conti apparivano migliorate, ma, come abbiamo detto, si trattava di un miglioramento passeggero. Infatti l'emorragia ricomparve e nella serata di ieri il giovane decedeva.

L'attrice Caprice Chantal

Una signora si getta sotto il treno a Sestri Levante

S'era alzata alle 4 del mattino dicendo al marito che si preparava una camomilla - Sconosciute le ragioni del suicidio

Sestri Levante, martedì sera.

A Sestri Levante questa mattina alle ore 5 è stato rinvenuto lungo la linea ferroviaria Sestri Levante-Genova, nei pressi delle Rocche di Sant'Anna, il cadavere maciullato di una donna.

Sul posto si è portata l'Arma dei carabinieri, che ha potuto constatare trattarsi della signora Ernesta Stagnaro in Ramponi, di anni 57, abitante nella nostra città in via Antica Romana.

Questa mattina alle 4 la signora si alzava dal letto dicendo al marito che voleva prepararsi una camomilla; invece la donna usciva di casa e, portatasi nei pressi della galleria di Sant'Anna, si gettava sotto un treno, venendo trascinata per 35 metri.

Sul posto si è portata l'autorità giudiziaria per le indagini di rito e per il nulla-osta per la rimozione del cadavere. Si ignorano i motivi che hanno spinto la Ramponi all'insano gesto.

Uno squalo di tre metri s'arena ferito sulla spiaggia

Sestri Levante, martedì sera.

Un grosso pescecane, della lunghezza di tre metri e del peso di circa 150 chili, si è arenato questa mattina sulla spiaggia di Levante. Lo squalo presentava una larga ferita alla testa, forse provocata dall'elica di una nave; tuttavia era ancora in vita.

Il pescecane è stato scorto, appena tornata la riva, da due improvvisati pescatori che lo hanno finito a colpi di remo, imbragandolo e trascinandolo quindi in secco. Alcuni pescatori hanno poi provveduto a squartarlo: nel suo ventre sono stati trovati duecento cubi di seppia.

Contadino ucciso da un camion sconosciuto

Alessandria, martedì sera.

Al bivio di S. Michele, presso Alessandria, è stato raccolto stanotte, in gravissime condizioni un uomo sulla sessantina, identificato poi per l'agricoltore Cesare Giribaldi di 62 anni, residente alla cascina Benedetta. Egli veniva dalla strada di Bettino e stava per girare intorno alla «rotonda» situata prima della rampa che conduce all'autostrada. Per una falsa manovra urtava contro un camion che lo precedeva, poi nell'atto di fuggire sotto le ruote di un automobile che lo seguiva. Subito soccorso, veniva portato all'ospedale e riservato con pognosi riservata.

Urta l'auto che lo precede e va sotto quella che segue

Un motociclista, vittima di un incidente stradale, è stato ricoverato poco dopo mezzogiorno all'Astanteria Martini: è Giovanni Revelli di 28 anni, residente alla cascina Benedetta. Egli veniva dalla strada di Bettino e stava per girare intorno alla «rotonda» situata prima della rampa che conduce all'autostrada. Per una falsa manovra urtava contro un camion che lo precedeva, poi nell'atto di fuggire sotto le ruote di un automobile che lo seguiva. Subito soccorso, veniva portato all'ospedale e riservato con pognosi riservata.

CRONACA

Ladri in motoretta svuotano una vetrina

Una vetrina del negozio di abbigliamento Baietti, in piazza Castello angolo via Pietro Micca, è stata presa di mira stanotte dai ladri. La vetrina è quella rientrante in una delle colonne dei portici; conteneva alcuni tagli di stoffa. Il cristallo era protetto da una robusta grigia di ferro.

Il furto è stato commesso alle tre. I ladri hanno forzato la grigia facendola saltare, poi hanno aperto con una chiave falsa la vetrina. Mentre se ne andavano con il bottino è sopraggiunta una guardia notturna. Essi sono balzati su due motociclette lasciti accanto ai marciapiedi e sono fuggiti. Il vigile ha tentato di inseguirli con la sua bicicletta, ma è riuscito soltanto a ritornare in pochi metri dietro di non delle targhe. Il danno subito dal negozio è di circa 200 mila lire.

Partirà presto per Teheran

E' «fantastico» il corredo di Farah

La futura moglie dello Scià ha acquistato le più splendide creazioni di Parigi - Fra l'altro: trenta cappelli, 6 modelli da sera, decine di altri abiti, 4 pellicce (di cui una in visone bianco), 35 paia di scarpe

Parigi, martedì sera.

Farah Diba, la promessa sposa dello Scià di Persia, partirà da Parigi nei prossimi giorni con un corredo degno davvero di una imperatrice. Quando lascerà la capitale francese (e all'ambasciata iraniana si afferma che ciò avverrà «presto»), le sue valige saranno piene zeppe degli ultimi modelli di Parigi.

Tra i suoi acquisti vi sono: trenta cappelli che vanno da un modello a turbante bluchiaro ad un modello ricoperto da camelie bianche;

trentacinque paia di scarpe con relative borsette e guanti;

sei modelli da sera di Christian Dior; quattro pellicce, comprese una di visone bianco; sette abiti da pomeriggio; sei costumi da sci colorati e due mantelli di lana. I mantelli, uno di «cashmire» e l'altro di «vicuna», sono stati confezionati espressamente per Diba da un sarto da uomo.

Da Dior la signorina Diba ha anche acquistato sei abiti da «cocktail».

La giovane ha anche ordinato numerosi capi di biancheria intima. Il direttore del magazzino dove l'acquisto è avvenuto, ha dichiarato di averu giurato di mantenere il segreto circa i particolari di questi acquisti, ma un commesso li ha descritti come qualcosa di «fantastico».

Infine, vi è il meraviglioso abito nuziale disegnato da Yves Saint-Laurent, il successore di Dior. Sembra che l'abito, di «satin» bianco, sia ricamato con disegni di carattere persiano.

Due fratelli si picchiano e sono tratti in arresto

Biella, martedì sera.

I fratelli Marcellino e Giovanni Biolto, rispettivamente di 22 e 26 anni, domiciliati in via Candelo, ieri sera sono stati arrestati e denunciati sotto l'accusa di lesioni per essersi presi vicendevolmente a bastonate. Benché abbia un ginocchio gonfio in seguito a slogatura, il più giovane dei due voleva fare un giretto in bicicletta. Irritato dalle esortazioni del fratello maggiore, che cercava di dissuaderlo, ad un certo momento egli colpì sulla testa del Giovanni il bastone a cui si appoggia per camminare.

Il Giovanni reagiva immediatamente strappandogli di mano il bastone e colpendo a sua volta duramente il poveretto, che, avendo riportato lesioni guaribili in quindici giorni, è stato ricoverato all'ospedale. Tanto lui, che è piantonato da agenti di polizia, quanto il fratello sono stati dichiarati in arresto.

Non ancora riattivata l'autostrada Genova-Savona

Genova, martedì sera.

Nonostante il ritmo intenso dei lavori di sgombero, la frana che minaccia l'autostrada Genova-Savona non è stata ancora rimossa.

Il traffico è sempre deviato, dal km. 19.900, in località Coiletto, sulla via Aurelia.

Emozione per la notizia di una minaccia di rapimento

Rafforzata a Londra la guardia intorno al principino Charles

Il figlio della regina s'è recato egualmente a scuola - Riserbo a Scotland Yard: ieri sono stati operati numerosi fermi - Secondo alcune indiscrezioni, un gruppo di armati irlandesi sarebbe sbarcato segretamente in Gran Bretagna - Scopo del piano: costringere il governo inglese a concedere l'indipendenza all'Irlanda del Nord

Nostro servizio particolare

Londra, martedì sera.

La polizia britannica è in allarme: estremisti irlandesi minacciano il rapimento del Principe di Galles, principe Charles, il complotto — dal quale è giunta notizia alla polizia segreta — richiama oggi in massima attenzione dei giornali londinesi e tiene in uno stato di viva emozione la cittadinanza.

Pertanto il principino Charles questa mattina non si è recato alla scuola accompagnato — come di consueto — da un domestico e da una guardia del corpo. Apparentemente il ragazzo è sempre e solo accompagnato da questi due uomini. Ma decine di poliziotti in borghese si mescolano alla folla nel tratto di strada che separa la scuola da Buckingham Palace.

Le informazioni sul complotto sono giunte alla polizia da parte di «fonti irlandesi»: l'organizzazione dei «Warriors of Ulter» (un gruppo di fanatici nazionalisti che già altre volte hanno compiuto azioni di terrorismo) intenderebbe rapire l'erede al trono per tenerlo in ostaggio e costringere la Casa Reale a favorire la creazione della «libera Repubblica d'Irlanda».

Numerosi giornalisti si sono recati a Scotland Yard, nella speranza di ottenere qualche più precisa notizia sulla minaccia che pende sul capo del principe. I dirigenti della polizia si sono trincerati dietro il riserbo: hanno però ammesso che l'argomento in servizio cittadino è stato aumentato.

Alla precisa domanda di uno dei giornalisti sul delicato argomento, un portavoce di Scotland Yard ha risposto: «Non abbiamo notizia precisa circa un complotto irlandese diretto al rapimento del principe Charles. Posso solo dirvi che è vero che l'organico della polizia è stato aumentato». Il portavoce ha anche ammesso che sono stati operati diversi fermi nella giornata di ieri. Alla domanda di un giornalista, se le persone fermate fossero irlandesi, il portavoce ha sorriso limitandosi a dire: «Vi sono anche degli irlandesi».

Il «Daily Herald» pubblica oggi un lungo articolo in prima pagina sul quale viene detto, fra l'altro, che decine di agenti in borghese si sono mescolati a migliaia di lavoratori irlandesi, in varie zone, con la speranza di riuscire a «captare» qualche informazione sul complotto.

«Questi poliziotti — osserva il quotidiano — hanno l'incarico di scoprire se effettivamente gli estremisti irlandesi abbiano in animo di rapire il principe e di tenerlo in ostaggio per costringere il governo britannico a concedere che l'Irlanda del Nord si costituisca come repubblica separata».

Il personale dell'istituto presso il quale il figlio di Elisabetta segue i corsi scolastici ha fatto indiscrezioni ai giornalisti, secondo le quali un gruppo di poliziotti si è incaricato nell'istituto con la consegna di esaminare scrupolosamente qualunque persona che chieda l'accesso all'istituto stesso. Ogni automobile che si fermi davanti alla scuola riceve immediatamente l'invito di parcheggiare altrove. L'«Herald Tribune» osserva inoltre che «le autorità non giudicano che il complotto si trovi già in una fase avanzata. Tuttavia esse hanno disposto le misure più severe perché ogni pericolo venga scongiurato».

Secondo un ufficiale della polizia irlandese, alcuni armati avrebbero lasciato l'Irlanda diretti a Londra: «Questo è un dato di fatto che noi riteniamo certo — ha detto l'ufficiale — sulla base delle notizie fornitici dai nostri informatori».

Georgia Hall è partita ieri da Ciampino diretta in Spagna ove girerà un film con Vittorio De Sica e Anita Ekberg. L'attrice è giunta all'aeroporto accompagnata dal fidanzato, John Barrymore Jr. (Telefoto a «Stampa Sera»)

Hanno vinto 5 milioni al Totocalcio per un errore di trascrizione sulla matrice

I fortunatissimi giocavano da tempo sempre la stessa schedina - Due matrimoni in vista

Livorno, martedì sera.

Sei livornesi grazie ad uno sbaglio hanno guadagnato la bella somma di cinque milioni e trecentomila lire al Totocalcio. I sei fortunati sono Leonetto Mangini, suo figlio Paolo, i suoi cognati Alberto Forte e Rolando Papini, Gino Liperini e Sergio Lari (dànzati di due figlie dei Mangini, che sabato giocarono una schedina da 600 lire.

Come si vede i milioni anche se divisi in sei parti restano praticamente, in una unica famiglia. Il compilatore della schedina, Sergio Lari, fidanzato con Paola Mangini, abita in via San Giovanni 40 e lavora come falegname in via della Cappellina. Scrivendo la schedina fortunata, numero 56 2 E 76575, il Lari aveva messo alla partita Napoli-Lanerossi Vicenza «X» che aveva poi regolarmente trascritto anche sullo «spoglio». Domenica scorsa alla radio i sei concorrenti hanno avuto la curiosa di sentire annunciato un «dodici». Da quel momento è stato tempestato il telefonate il centralino telefonico del giornale locale. Si voleva sapere la cifra pagata per i «dodici». Non era una gran cifra, ma per i nostri sei poteva andare bene. Il «dodici» però doveva tramutarsi in un «tredici» pieno, anzi in un «tredici» e «dodici», dopo lo spoglio finale effettuato ieri a Firenze dal notaio. Infatti sulla matrice il Lari aveva sbagliato e sulla colonna della partita incriminata invece di una «X» aveva segnato «1».

All'annuncio della ulteriore vincita il giovane ha chiuso immediatamente la bottega ed è partito velocissimo, prima ad avvisare i suoi genitori, e quindi alla volta di via Bassa dove abita, con il resto dei vincitori, la sua fidanzata Paola Mangini. E inutile stare a descrivere come nell'appartamento al secondo piano di via Bassa. Tutti si abbracciavano.

Gino Liperini e la sua fidanzata Ina Mangini non cambieranno granché nella loro vita. Forse anticiperanno un po' le loro nozze, forse aspetteranno ancora un po' a sistemeranno la loro nuova casa con calma e tutta tranquillità. Sergio Lari e Paola Mangini invece si sposeranno il più presto possibile. Finora hanno «messo il freno» per i soldi, ora che il banco non vedono la ragione di aspettare. Si sposeranno prestissimo. Il babbo Leonetto Mangini invece è forse l'unico che è riuscito a mantenere la sua calma. Ha detto che non i soldi «sistemerà» la sua figliola.

Un particolare curioso ci è stato fornito proprio al termine della nostra visita da Leonetto Mangini: la schedina fortunata non è una di quelle «ragionate», è una schedina «fissa» che i sei giocavano da molissimo tempo senza mai variare i numeri.

Caccia a Vercelli a due giovani ladri

Assieme ad un terzo, già arrestato, sono stati sorpresi mentre scassinavano un chiosco - Fuggiti da Padova, volevano espatriare ma poi a Susa cambiarono idea

Vercelli, martedì sera.

La squadra mobile della nostra questura sta attivamente ricercando due dei tre giovani che a Padova per arruolarsi nella Legione straniera, nella sera hanno tentato di svaligiare il chiosco di bibite e dolciumi della signora Giulia Piovan, sito in piazza Camana della nostra città. Uno dei tre giovani è stato fermato, dopo un drammatico inseguimento: si tratta di Amerigo Verrù di 21 anni, residente a Padova.

Il Verrù con i due suoi amici — i diciannovenni Luigi Feltre ed Argentino Giacon, pure da Padova — avevano deciso di arruolarsi nella Legione straniera. Un insano spirito avventuroso spingeva i tre a lasciare le loro case il novembre scorso. Così ha narrato ai funzionari della nostra squadra mobile il Verrù stesso. Giunti con svariati mezzi a Susa, al momento di tentare l'espatrio clandestino i tre, forse per il timore di amare sorprese nella Legione, forse colti da nostalgia per la loro casa, decidevano diversamente e tornavano a Torino, fermandosi alcuni giorni. Come abbiamo visto, dal momento che di denaro ne avevano pochino, non si sa. Probabilmente rubando, e ciò è avvalorato dal fatto che i tre giunsero nella nostra città su una «Vespa» trafugata appunto a Torino.

I giovani devono poi essersi convinti che a Vercelli era possibile compiere qualche buon colpo. Infatti, domenica sera, adocchiato il chiosco della Piovan, posto in una zona isolata e poco illuminata della piazza Camana, decidevano di agire verso la mezzanotte, quando il chiosco era chiuso e per la piazza transitavano radi passanti. Erano muniti di un palanchino in ferro.

Venivano però scorti da qualcuno che telefonava alla questura, cosicché sul posto giungeva una camionetta della «mobile»; al rumore dell'auto che si avvicinava, i tre si richiudevano nel chiosco e gli agenti, lasciato un uomo di guardia, ritornavano in questura a riferire. I giovani allora tentavano la sortita: l'agente, colto di sorpresa, veniva buttato a terra ed i malfrunconi si allontanavano a gambe levate. Rialzatosi, l'agente li inseguiva, ma inutilmente; telefonava allora alla squadra mobile e immediatamente intervenivano alcune «jeep» cariche di agenti che compivano una battuta a largo raggio.

In corso S. Martino due dei giovani venivano scorti presso una «Vespa» e subito circondati: uno riusciva ancora a dileguarsi mentre il Verrù, come s'è detto, era fermato.

GIULIO DE BENEDETTI
DIRETTORE RESPONSABILE
REGISTRATO LA STAMPA

Improvvisamente è mancato ai suoi cari

Paolo Mazzoglio

Ne danno il doloroso annuncio: la moglie Emilia Colombini con il figlio Alfredo; le sorelle Rosalia, Erina, Maria ed il fratello Agostino con le rispettive famiglie; gli zii ed i cugini Alessandro Mario, avv. Giulio Colombini e famiglia e le zie Gemma e Bianca Colombini.

I funerali avranno luogo mercoledì 18 corrente, alle ore 10,30, partendo da via Giacinto Collegno 45.

Si dispensa dalle visite.

La presente serve di partecipazione e ringraziamento.

PUBBLICITA' ECONOMICA
(VIA SAN TOMASO N. 22)

DOMANDE IMPIEGO
L. 80 per parola

(Continua da pag. 9)

VENTITREENNE pratica lavori ufficio cerca impiego. Telefonare 281-393.

VENTUNENNE ragioniere ragioneria, cerca buon impiego, orario continuato. Scrivere cassetta 6259, SPI, Torino. F3072

VERAMENTE pratica tenuta libri paga contributi, lavori ufficio, vendesi Fiat 1100 marzo giornata. Telef. 42.546. L1009

VERAMENTE pratica ogni lavoro ufficio e contabilità occupazionali. Tel. 298-804

EEE brigadiere carabinieri in pensione, cerca occupazione di fiducia. Rivolgersi via Alessandro 10. [illegible] Salvatore.

OFFERTE IMPIEGO
L. 100 per parola

AB elemento attivo, dinamico, capace trattazione affari, grande Società offre lavoro ben retribuito, possibilità carriera richiedesi residenza Torino, disposta obblighi militari. Scrivere cassetta 1033, SPI, Torino. 13885

ASSUMIAMO anche giovanissimi/e stenodattilografi/e solerti, pratica ogni lavoro ufficio, preferibile; altra primo impiego. Castagnoli, San Maurizio 2. L0994

ATTIVO 25 anni disposto viaggiare cerca nuova industria per massimi vendita. Possibilità [illegible] avvenire ad elemento serio lavoratore. Manoscritto: [illegible] a cassetta 6057, SPI, Torino. L1009

AUTORI inediti prosa, poesia, possibilmente non vostri libri, Casella 338/M, SPI, Milano. 14216

CAPO ufficio cerca industria mobili metallici e ospedalieri, inviare curriculum, preteso. Scrivere cassetta 3567, SPI, Torino. M9709

CERCASI praticissima fatturista proveta dattilografa, bella calligrafia. Presentarsi E. Rocchetto 20. F3088

CONCESSIONARIO cerca possibilmente fattivo economo, diplomato, quale attività marginale entro limiti massimo interesse per sviluppo nuova attività. Ottimo impegno per persona volitiva disposta ritornare qualche sera. Scrivere cassetta 1022, SPI, Torino. 14544

CORRISPONDENTE inglese francese conoscenza tedesco cercasi; meglio se pure pratico ramo tessile. Scrivere cassetta [illegible] SPI, Torino. L0648

GOVERNANTE direttrice casa, referenziata cercasi per famiglia signorile due persone, età 30-35 anni. Scrivere cassetta 3090, SPI, Torino. L0776

IMPIEGATA esperta/ssima tutti lavori ufficio età 30-40 anni, cercasi da importante impresa edile di Torino. Indispensabile pratica ramo edilizia. Inutile rispondere senza dettagliare stato famiglia posti occupati eventuale occupazione attuale, referenze, età ecc. Scrivere cassetta 6332, SPI, Torino. 13760

IMPIEGATO-A 30-40enne praticissimo/a conteggi paghe, contributi, [illegible] con dipendenti, conoscenza disposizioni sindacali, libero subito cerca importante industria materie plastiche. Richiedesi piccola capacità, bella presenza. Scrivere dettagliando massimi svolti, posti occupati, età, pretese, stato famiglia, cassetta 5091, SPI, Torino. L1151

IMPORTANTE azienda commerciale cerca abili giovani stenodattilografi/e pratiche lavori ufficio. Scrivere cassetta 5072, SPI, Torino. L0063

IMPORTANTE azienda cerca giovani diplomati e laureati, spiccate attitudini contabili, possibilità carriera. Scrivere cassetta 6361, SPI, Torino. 85341

IMPORTANTE ditta assume giovane diplomato avviarlo vendita, anche minima giovanile in sala esposizione. Manoscritto curriculum cassetta 6330, SPI, Torino. B7726

IMPORTANTE industria meccanica cerca disegnatori e particolaristi. Preferibile età, posti occupati, presso e cassetta 5047, SPI, Torino. L1005

IMPORTANTE industria metallomeccanica cerca elemento massimo trentacinquenne, cultura tecnica, profonda esperienza organizzativa di reparto, cui affidare responsabilità intero reparto verniciatura, montaggi impianti. Indicare dettagliato curriculum, età, referenze, preteso. Assicurasi massima riservatezza. Scrivere cassetta 1032, SPI, Torino. 1882

IMPORTANTE organizzazione trasporti ricerca esperto alto capo servizio movimento ottimamente avente competenza trasporti macchinari. Inviare curriculum vitae a cassetta 85 S Sipra Torino. 15898

IMPORTANTE società, desiderando preparare nuovi ispettori di organizzazione, assume cinque giovani, millesimi e residenti Torino, dotati mezzi cultura, diplomi, desiderosi avviarsi trattazione affari. Reale possibilità. Ottima e redditizia carriera. Scrivere cassetta 1027, SPI, Torino. 10457

INDUSTRIA cerca impiegato 20-25 anni pratico lavori vari ufficio, possibilmente diplomato. Manoscrivere studi posti occupati referenze precisi a cassetta 5057, SPI, Torino. L1085

INDUSTRIA cerca tecnico d'officina per addetto alla manutenzione, installazione nuovi impianti ed acquisti. Indispensabile perfetta conoscenza del disegno meccanico e delle lavorazioni su macchine utensili. Dettagliare età, posti occupati, pratica e referenze. Scrivere cassetta 5254, SPI, Torino. F1525

LAUREATO scienza economiche, esperto organizzazione, amministrazione, contabilità, cercasi da importante azienda torinese. Inviare dettagliato curriculum ed referenze. Scrivere cassetta 5043, SPI, Torino. L1047

OPERATORI capi turno con responsabilità veramente capaci cerca officina macchine per lavorazione lamiere. Età 35-35, esigesi referenze e [illegible], si prende anche in considerazione elementi giovani ex esenti militare con piccola industriale purchè molto volonterosi. Scrivere cassetta 5061, SPI, Torino. L1022

PRIMARIA compagnia di assicurazione all'incirca agenzia città di Torino con portafoglio ad esperto assicuratore referenziato. Scrivere cassetta 5051, SPI, Torino. L1023

STABILIMENTO viciniorato Torino cerca perito industriale meccanico età 28-32 anni libero obblighi militari, preferibilmente con triennio esperienza manutenzione riparazione macchine operatrici da avviare manutenti capo-officina. Indirizzare ditta referenze precise cassetta 5062, SPI, Torino. L1039

STENODATTILOGRAFA assumesi contabilità 15-16enne cercasi. Dalmazzo, Corso Re[illegible] 15 bis, ore 15-16 L0004

DOMANDE LAVORO
L. 60 per parola

ABILE istitutore referenziato urge collocarsi mezza giornata. Telef. 378-031, mattino. 87766

ABILISSIMA sitta cucito pratica commercio perfetto tramonto offresi. Telefonare 778-288. L0793

ABILISSIMA istitutrice offresi a ore privato. Telefonare 296-851. M7113

ADDETTO signorile offresi anche mezza giornata. Telef. 697-780. L0760

ACQUISTATORE montatore 3° offresi subito. Telef. 266-441 ore 9-13.

APPRENDISTA commessa drogheria cercasi. Telef. 651-965. B8756

AUTISTA abilissimo tutte patenti referenziatissimo offresi. Telefonare 670-972.

AUTISTA robustissimo 31 anni offresi qualsiasi lavoro. Telefonare 758-955.

AUTISTA 3° 3a pratica cina oppure anche valdostana offresi. Scrivere cassetta 5041, SPI, Torino. L0933

AUTISTA 27enne celibe 3°, 3° volenteroso offresi qualsiasi lavoro pratica città. Scrivere Corso Giovanni, via Piave 9.

AUTORIPARATORI, trentacinquenne offresi ore, salvaguardando giornata, millesima pratica. Telef. 364-840 pasti.

BARISTA cameriere 25enne referenziato offresi. Telef. 694-008. L0758

CAMERIERE barista valentissimo lunga pratica ristorante offresi subito. Rivolgersi chattanuia Sorriento Monfalcone 57.

CINQUANTENNE valente, pienamente offresi qualsiasi lavoro anche mezza giornata. Telef. 522-514 pomeriggio. G1496

CINQUANTENNE valente vasta offresi trentatrenne maneggio insieme. Torino, via Cuneo 23. L0800

CINQUANTOTTENNE offresi custode, fattorino, [illegible] portiere, domestico. Telefonare 81.330, Cavasci. G1444

COMIUGI soli 38 anni cercano portineria stabile garagista lavatore carta posto anche grande garage. Felici Filiberto, Telef. 883-882. L0744

COMIUGI 36enni cercano portineria prima categoria. massima serietà. Telefonare 870-604. L0626

DISINFETTORE istruttore tecnico, licenza Istituto Tecnico offresi. Telef. 278-609.

DIPLOMA saldatore elettrico offresi anche mezza giornata. Scrivere cassetta 4400, SPI, Torino. L0726

DOMESTICO serbo, pratico pasti lavori anche cucina, disposto trasferirsi anche fuori Torino. Telefono 693-474.

DONNA offresi per pulizie scala. Scrivere cassetta 6826, SPI, Torino.

DONNA 40enne cerca occupazione preferibilmente persona sola. Scrivere cassetta 6347, SPI, Torino. B8718

ERANISTA provata esperienza disegno ottime referenze offresi. Telef. 266-417.

EX agente 30enne cerca qualsiasi lavoro anche provinciale. Telef. 263-803.

EX emigrante Svizzera offresi come manovratore a lavori di manovalanza. Telef. 279-872. F1786

EX scrittorale, praticissimo lavorazione gomma, pelucie, cerca qualunque lavoro anche prativo. Tel. 753-946. B8713

EX scrittorale 40enne patente auto cerca lavoro qualsiasi ditta qualsiasi cauzionando. Telefonare 758-769. F1764

FREDATORE offresi mobile. Tel. [illegible]

GIOVANE pre-anza distinta, patente, militesente, offresi qualsiasi lavoro interno fiducia, mili preteso. Scrivere cassetta 5083, SPI, Torino. L0626

IMPERMEABILI, referenziata, bella presenza, accompagnerebbe presso clienti privati, scrivere cassetta [illegible] SPI, Torino.

INVALIDO cerca qualsiasi lavoro facile anche manuale. Scrivere cassetta 5040 SPI, Torino. L0821

OFFRESI fattorino 22enne pratica motorizzato e furgone. Telef. 221-510.

OROLOGIAIO riparazioni offresi a serie ditta. Telef. 780-113. G0705

PENSIONATA brava cassiera, premurosa, offresi presso persona sola iniziare fissa o giornata intili pretese. Scrivere cassetta 6338, SPI, Torino. B8849

PENSIONATO offresi pulizia scala uffici negozi, fattorino commissionario anche mezza giornata, ore. Ruisdana, Napoli 12.

QUARANTACINQUENNE [illegible] brava lavori casalinghi offresi 2 ore mattino, 2 pomeriggio. Conti Boldrini, via Cherubini 36. L0736

SERIA ragazza pratica cucito offresi guardarobiera per casa signorile o altergo. Telefonare 727-364. L1131

SIGNORA giovane presenza offresi mirabile non fissa. Scrivere cassetta 6389, SPI, Torino. B8918

SIGNORA media età robusta [illegible] lavori giornata pratica [illegible] cucina, possibilmente persona sola o con figlio. Scrivere cassetta 6031, SPI, Torino.

SIGNORA offresi mattinata [illegible] cucito, uffici, negozio, preferibilmente persona sola. Telef. 686-632. L0715

SIGNORA pratica commercio, occuperebbe qualsiasi lavoro, purchè [illegible] anche mezza giornata. Scrivere cassetta 5038, SPI, Torino. L0803

SIGNORINA bella presenza offresi governo casa mattinata oppure giornata pensa [illegible] persona sola. Telef. [illegible]

SIGNORINA offresi commessa o altro lavoro decoroso. Telefonare 663-618.

SIGNORINA [illegible] offresi governante pomeriggi dispari. Dottoressa, Madama Cristina 27. L0793

SIGNORINA pratica bambini occuperebbesi da mattina pres. Tel. 45-818.

[illegible] 22enne occuperebbesi come commessa cartoleria, drogheria, panetteria, pasticceria. Tel. 370-802 dalle 9 alle 12.

TECNICO cameriera uomo offresi referenziatissimo. Scrivere cassetta 6236, SPI, Torino. B7710

TORINESE 40enne, libero pomeriggio offresi. Scrivere cassetta 6233, SPI, Torino. F1901

TORNITORE dichiarano, 3a categoria, esperienza biennale, 2a parte, occuperebbesi presso serie ditta. Tel. 63-642.

TRENTAQUATTRENNE premura offresi qualsiasi lavoro anche mezza giornata. Telefono 46-933. G1498

TRENTUNENNE referenziato offresi da commesso fattorino. Magazziniere. Telefono 262-000. M8890

VENTOTTENNE, patente, conoscenza lingua, offresi anche mansioni varie. Telefonare 263-067. L0906

OFFERTE LAVORO
L. 100 per parola

ABILE cameriera istitutore, fisso, stretti. Presentarsi: Enzo, corso Vinzaglio 12.

ABILE istitutore fisso, altra giornata aprima. Gilda, Via Bourcheron 9.

ABILE istitutore fisso referenziato cerca piccola famiglia signorile, ottimo trattamento, buono stipendio. Telef. 53-284.

ACQUISTATORE prima categoria provetto stampi lamiera cercasi da media industria. Manoscrivere posti occupati, patente. Assicurasi riservatezza massima. Scriv. cassetta 6218, SPI, Torino.

ACQUISTATORE [illegible] pratici altre categorie stampi cercasi. Scrivere cassetta 5028, SPI, Torino. L0772

ASSUMIAMO meccanicista 1ª categoria ed apprendisti macchinista, lavoro continuativo, massima serietà. Telefonare 678-089. L1137

AZIENDA elettromeccanica assume apprendisti tornitori e apprendista bobinatrici. Scrivere cassetta 6256, SPI, Torino.

BAMBINAIA fissa referenziatissima per unico bimbo 4 mesi circasi. Trattamento retribuzione ottimi. Inutile scrivere senza requisiti richiesti. Scrivere cassetta 1544, SPI, Torino. M8810

BOBINATRICI aiutatrici per montaggi radio cerca industria. Tel. 883-523.

CERCANSI ambosessi bella presenza per lavoro produzione. Telefonare 47-888.

CERCANSI apprendisti elettricisti esame meccanico elettricisti. Telefonare 676-613.

CERCASI [illegible] e apprendiste maglaie. Telefonare 553-498 ore pasti.

CERCASI ferraioli, meccanici carrozzeria. Rivolgersi via Leonardo da Vinci 36, Torino. 16063

CERCASI giovani apprendisti battilastra 15-18 anni. Presentarsi via Cuneo 21. B7782

CERCASI ingegni serramentisti pratici invenzione lamiere Metalliche Tesio, Strada Barberina 53. L0046

CERCASI abile operaio Mirafiori elettricista. Telefonare [illegible] B7832

CERCASI abilissima lavorante pellicciaia, Telefonare 372-600. L0024

CERCASI abilissimi lattoniere per costruzione verniciatore lamiera. ed aiutante. Rivolgersi via Bardonecchia 92. F3174

CERCASI abilissimo lucidatore mobili corso Vittorio Emanuele 16. 410

CERCASI addetto magazzino pratico rifornimento spedizioni parti meccaniche. Furian, via Cuneo 23. L0011

CERCASI apprendista carta massima quindicenne zona Fransia. Telef. 772-726.

CERCASI apprendista. Presentarsi Prunas, via Quadrone 16. M7840

CERCASI apprendista carrozziere 18-19enne. Telefonare 872-388. B8677

CERCASI apprendista aiutante meccanico, via Morelia 7. Telef. [illegible]

CERCASI [illegible] referenziatissima, famiglia due persone o bambina. Telefonare 42 946 ore 20-12. L0001

CERCASI capi reparto e capi squadra per saggiatubi elettrici. Richiedonsi massima capacità sia tecniche che direttive. Scrivere cassetta 6272, SPI, Torino.

CERCASI donna media [illegible] per compagnia, assistenza interna, esclusa domenica. Telefonare 656-753 ore serali.

CERCASI donna 15-23enne pratica commissionili. Rivolgersi via Leoni 18. Telefonare 384-717. L0722

CERCASI falegname per arredamenti, pratico costruzione [illegible] triportieri. Telefonare 760-062. L1077

CERCASI fonti 3 verniciere per albergo ristorante 1 cameriere servizio sala. Telefonare 693-105. L0622

CERCASI fresatore provetto pratico attrezzature macpeggio interno. Furian, via Cuneo 23. L0800

CERCASI giovane [illegible] pellicceria. Telefonare 870-634. B7815

CERCASI operaio/a bene automatici pretribilmente pratico Indes. Scrivere dettagliando età, pasti occupati a cassetta 5096, SPI, Torino. B8946

CERCASI ragazza bella presenza pratica rinfrescante e bar. Telefonare 872-033.

CERCASI ragazza volenterosa per lavoro facile. Presentarsi corso Garibaldi 25, Venaria.

CERCASI ragazze [illegible] per lavoro facile. Presentarsi corso Garibaldi 25, Venaria. F1701

CERCASI ragazzi 14-16 anni apprendisti orologiaio, referenze. Scrivere cassetta 6243, SPI, Torino. B8918

CERCASI ragazze bella presenza [illegible] cassa e giornata. Telefonare 290-127. G1482

CERCASI sarta abilissima esperientissima per [illegible] Rosina. Telefonare ore ufficio 276-272. B8872

CERCASI tornitore 1ª categoria. Presentarsi via Sagra San Michele 27, Torino.

CERCASI tubista [illegible] ore 8,30-20,30, due pomeriggi liberi. Telefonare mattinata 830-820. G1496

CERCO apprendisti [illegible] maschi o femmine lavori leggeri. Telefonare 748-941 ore pasti 700,579. L1055

CERCO operaio falegname o inoltrare appunti macchina combinata oppure cinquecentonovità. Vacca, Brunico 5.

CERCO signorina lavorante sarta confezione nation, via [illegible] 28, Pasquale.

DOMESTICA fissa o camerierastra cercasi per negozio tessuti, indicare età, referenze e posti occupati. Scrivere cassetta 5029, SPI, Torino. L0774

MONTATORI aggiustatori specializzati cerca importante industria macchine utensili. Scrivere cassetta 6274, SPI, Torino. F2183

PARETTERIA cerca commessa, preferibilmente [illegible] 761-631. B7864

PORTINERIA offresi casa signorile coniugi media età, scarsa pulizia proveniente, moglie cameriera. Referenziatissimi. Telefonare 55-800 ore 9-14. L0900

QUINDICENNE cercasi apprendista barista. Rivolgersi Bar Spezzati Via Pietro Micca 14. L0629

RAGAZZA apprendista inoltre ripiegm e disegno laboratorio cerca. Scrivere cassetta 6383, SPI, Torino. B7703

RAMMENDATRICI provette età 18-30 anni, cerca quali tecnicati interni, per maria industria confezioni uomo per rammendo invisibile. Scrivere cassetta 1034, SPI, Torino. 1152

SARTORIA [illegible] cerca lavorante donne. Fabiol, Galliari 18. G0723

SIGNORA sola cerca tuttofare fissa mezza età abitazione sana, referenze previste castella 14 T., SPI, via Parlamento 9, Roma. 15928

IMPORTANTE ditta produttrice biancheria personale da signora cerca rappresentante per Piemonte introdotto clientela grossista. [illegible] cassetta 80 M, SPI, Firenze. 15932

IMPORTANTE industria alimentare cerca giovani volonterosi vendere prodotti noti, per Torino Aosta Piemonte. Piena retribuzione. Scrivere cassetta 5071, SPI, Torino. L0694

RAPPRESENTANTI Torino e provincia (introdotti drogherie. Telefonare 390-337. L0927

COMMISSIONARIA auto cerca per Torino serio [illegible] quadri vendita elementi 30-40 anni con [illegible] ottimo [illegible] provata, [illegible] Compenso fisso e provvigione. Scrivere cassetta 1045, SPI Torino. 13037

CONCESSIONARIA cerca rappresentanza zona libera articolo facile vendita grande consumo e [illegible] clientela. Scrivere cassetta 5004, SPI, Torino. L0828

DISPONENDO locali ristorazione ed organizzazione vendita cerca rappresentanza esclusiva vini [illegible] Piemonte e Liguria. Scrivere cassetta 6284, SPI, Torino. B8767

FARMACIA abbigliamento novità bambini cerca agente introdotto Piemonte. Scrivere cassetta 205 A, SPI, Milano.

GRANITIFICIO conosciuto concede a cittino rappresentante introdotto delegazione zona Piemonte campionario graniti. Referenze cassetta 14 T., SPI, via Parlamento 9, Roma. 15928

IMPORTANTE ditta produttrice biancheria personale da signora cerca rappresentante per Piemonte introdotto clientela grossista. [illegible] cassetta 80 M, SPI, Firenze. 15932

IMPORTANTE industria alimentare cerca giovani volonterosi vendere prodotti noti, per Torino Aosta Piemonte. Piena retribuzione. Scrivere cassetta 5071, SPI, Torino. L0694

INFORMAZIONI
L. 100 per parola

ABBIAMO abili detectives per accurate investigazioni, accertamenti personalissimi, (indagini ovunque, a Nuova Italia s. Pio Quinto 20, telef. 682-119, 683-[illegible]

ABBIATE presente [illegible] investigazioni private, personalissimi, accertamenti. Palmieri, tel. 47-372, Corso Alberto 40-41. T168

ABILI detectives svolgono indagini, accertamenti. Mondial, Cavour 5, tel. 521-785.

ADDESTRAMENTI infedeltà, sorveglianza indagini, informazioni ovunque. « Napoli », Madama Cristina 112, tel. 687-674.

DAL 1870 rilasciati dall'Ordine, via Andrea Doria 2, telef. 41-102, 521-569, 535-571. Investigazioni personalissimi, informazioni ogni genere Italia, estero. Qualunque operazione peciale privata.

AUTOMOBILI
L. 100 per parola

A cavalieri abbiamo 1900, 1600, 600, Belvedere Gialletto nuove ed occasioni. Corso Giulio Cesare 36. 16213

A tutti con poco anticipo, consegna immediata, autovetture nuove o occasione tutti tipi. Peraldi Autosalone via San Francesco Assisi 28. B906

ALL'AUTOAGENZIA Lagrange 18, compriamo da rottamari, privati, Fiat-Lancia-Alfa, vendesi, Giulietta '59, 1600 A blu, 100, 600. Rateazioni. Telefonare 538-653

ALL'AUTOSALONE Parco Rondeau Spyder, Hillman Humber modelli 1960, la prova presso esclusivista. Accademia Albertina 3. Tel. 882-262. 11955

ALL'AUTOSALONE Parco meccanicissimi bellissime Hillman esercizio frizione automatico, Gambacorta 1958, 103/58, T.F. stupendi Vignale, 103 normali, 600, camioncino 500, [illegible] rateazioni. Accademia Albertina 3. Telefono 882-262.

ALL'AUTOSALONE « Tesoriere », Ronco 227 bis, telefono 43-538, Giulietta normali, T.I., Spider, Sprint, Appia 1, II serie, 600 nuova, 103-58. Permute rateazioni.

ALL'AUTOSALONE « Tesoriere », via Roma 327 bis; telefono 43-535 Giulietta normali, T.I., Spider, Sprint. Appia 1 (lusso) II, assortimento 103. 1200 Daufine, 2 13 lusso, permute, rateazioni.

AMMORTIZZATORI, freni, sospensioni, verifiche gratuite. Riparazioni immediate, massima garanzia. Riserva abbondamenti personalissimi. Prezzi. Rossoni 74. Telefono 781-648. 14509

AMMORTIZZATORI, freni, sospensioni, Organi sterzo, Officine specializzate riparo, sostituisce, [illegible] sollecitamente con massima garanzia. Aralda, via Vigone 62. Via Rovello 23 (Borgo S. Paolo). Telefonare 20-808. 12808.

APRILIA bellissima vendo cedesi con minor cilindrata. Argentero 5. B1807

DAUPHINE Alfa Romeo [illegible] prontapronta, prove a comizzi, Comunicazioni finanziarie Fratelli Gollino, Pubro 12. Telefonare 47-114. 11060

FIAT Commissionaria Ara, prenotazione mese luce, nuove consegne pronta. Vasta scelta autovetture usati, corso Belgio 191. Telefono 234-375, [illegible]

FIAT (Primissimamente Automezzi, Immobili, Torino), via S. Teresa 12. Operazioni in 48 ore, cessioni quinto, consigli legali, consulenze automobilistiche gratuite. 9677

FIAT Nava, commissionaria, via [illegible] telefoni 562-653, 653-602. Mostra Marcato coperto [illegible] nuovi ed usati. Rateazioni personalizzate, vasto assortimento usato garanzia sulle 3 fuori serie. Caratteristiche speciali famiglie numerose, Lotti, via Montalbi 43. 3018

FALEGNAMERIA Orgnani vende guardaroba tutte dimensioni, due porte 30.000, bellissimo tinello, libreria letto. Passalacqua 5. Telefonare [illegible] F2178

LAMPADARI moderni, articoli shitrici, assortimento, qualità, prezzi, Bertola 33, rimpetto Matricola Municipale. 2029

LANCIA maglieria cominno redditizio con macchina novità sensazionale. Urgono [illegible] maglie. Guarnero, Monte Pietà 18.

LETTINI ferro antichi, occasione, vendesi. Maddalena, via Bonelova 2. Telefono 872-712.

MACCHINE cucire industriali, usatissimi, 45.000, assortimento mobiletti, Grubaldo San Francesco Paola 4. 12701

MACCHINE scrivere, calcolatrici, ogni marca, vendonsi 10-15.000, noleggi, riparazioni. Augusta, Cavour 6. 9011

MAGLIATRICI Macchine cucire da 100.000 a 500.000. Insegnamento, rateazioni, noleggi. Cravacci, San Quintino 4 bis.

MAGLIERISTE proyette diverette frulandando corsi gratuiti Istituti Minister Lavoro e Previdenza Sociale. Istituto « Vignone », via Vignone 7. 2224

MAGLIERISTE! Trovevate vasto assortimento macchine maglieria dipanatori rimagliatrici, presse imbottitrici. Rateazioni. Gribaldo, 8, Franc. Paola 4. 13701

MOBILI « Cambella », vasta esposizione garantita, lunghe rateazioni, cambio mobili, via Garibaldi 4, tel. 521-577. 2982

MOBILI « Casamenia », Vercelli 30, fabbricazione propria, vasto assortimento, lunghe rateazioni. Cambi. Visitatori. Telefonare 21-100. 1141

MOBILI, lavorazione di Casale, lusso e comuni. Prezzi di fabbrica, lunghe rateazioni. Visitate la prova Belvedere via S. Anselmo 1. 8095

MOBILIFICIO Bianco, piazza Sabotino 1, camere lusso, comuni, Matrimoniali da 95.000; sale, salotti da 35.000, specialità cucine Formica, plastificate. Facilitazioni.

MOBILIFICIO Centrale per rinnovo stagione grande salotti, tinelli, soggiorni, camere [illegible], crredazioni da 28.000 in più. Via Principe Amedeo 5, tel. 538-813.

MOBILIFICIO Diluvento. Compergo garantita eruuque; Vastissimo assortimento mobili lusso, salotti, tinelli, cucine, camere, sale. Facilitazioni. Ritira mobili usati valutandoli massimo. Capellina 8. Telefonare 766-883. 11043

MOBILIFICIO Crop, 36 rate, vendita propaganda, camere da 89.000; tinelli da 39.000. Vasto assortimento. Ritiro mobili usati. Appositato. Garibaldi 9, dentiste.

MOBILIFICIO Perino, vasto assortimento mobili comuni e di lusso, facilitazioni pagamento, Via Armando Diaz 2 (Lungo Po). 12655

OCCASIONI bellissima garantite tutti tipi di macchine cucire, speciali da ricamo 6000 in più. Canavesio, Re Umberto 11, Telefonare 42-877. 4102

OCCASIONISSIMA macchina maglieria 12/90 semimovra accedeal. Tel. 388-344 ore pasti. 10668

OCCASIONISSIMA per cessazione locali vendo mobili [illegible] genere a prezzi convenientissimi (lunghe rateazioni), tel. 882-396.

PALETOTS, fallisce signora eleganticimi, accedeal 14-18.000. Roggero, Sacchi 34. 6184

PELLICCE persiane ed altri [illegible] acquisto acquistare pezzi imbottiti, rotondi. Costa, Massimi 38. 9131

PELLICCE rallentante causa cessazione vasto assortimento Catalogo gratis. Pellicceria europea persiane 8000 mensili. Pellicceria Calani, via Cesare Balbo 33, Roma. 14154

PELLICCERIA « Gilma », Ricasoli 8. Liquidazione modelli, assortimento pellicce, stole, guarnizioni, trasformazioni, rotondi. Telefonare 546-091. F2008

PENDOLI macchina maglieria 12/100 cose nuova. Telef. 371-171. 10711

PENDOLO bella cassera grande Rinascimento, nuova con bella sveglia 260.000. Telefonare 588-141 pasti. L0001

PENDOLO grande novecento, scarpie, risparmento, lampadario, antenna, vari. Telefonare 344-884. 9043

ACQUISTA libri gialli, francesi, italiani, inglesi, fantascienza, romanzi classici. Libreria scienza, arte, storia, riviste estere. Tel. 384-576. 2663

ADOTTATE « Sparisito » porta porte pieghevole in plastica. Via Campana 15.

APPARECCHI Artigiano vende solamente bellissima camera letto 290.000, salotto velluto 120.000, sala inglese 210.000. Telefonare 882-870. 6458

APPARONE vendo rica grande. Rimessa nuova noce, sedie pelle. Orsola 26.

AL Centro Radio televisori e gelosia, novità assoluta. Telef. [illegible]

AL Centro [illegible] 3. Secondo [illegible] cambiali vecchi apparecchi (valutandoli da 10.000 a 18.000 lire) con nuova radio modulazione di frequenza, per ricevere programmi televisivi. Frigoriferi, lavatrici, televisori, cucine, elettrodomestici. Pensili speciali, rateazioni. 9614

AL Mobilificio Rossi, XX Settembre angolo Palazzo Città, camera letto noci stili, sale pranzo, tinelli, cucine smaltate.

ALLOGGO tinelli, cucine Galileo Ferraris 36 (monumentale), specialità mobili cucina legno Verniciz Ugo assortimento e arredi ospedaliera. Assortimento mobili lusso, 14146

ANTIQUARIATO. Rinnovo collezione, specialità massimo, restanti argentiere, orologeria, mobili, soprammobili epoca. Telefonare 526-848. 3015

ARMADI-guardaroba, [illegible] sale, cristalli, cassepanche ragazzi, armadioni per occasione. Pagella, Mazzini 44. 3253

ARREDATEVI Casa del Mobile, Regino angolo Baltisti, camere matrim 75.000, tinelli 21.000, grandi armadi 35.000. Facilitazioni. 3774

ATTENZIONE! Fabbrica mobili, ritira contanteria, accetta prezzi stabilitivi facilitazioni. Piazza Vittorio 9, Napoli-33, Telefonare 682-963. 8134

ATTENZIONE! Matrimoniali 88.000; cucine 90.000. Lagrange 20 (cortile). Principe Amedeo 11 V. 3319

BRILLANTE bianco purissimo circa grossi quintali acquistiamo occasione. Scrivere cassetta 5043, SPI, Torino. L0659

BRILLANTI, argenteria antica, gioielli valore (anche impegnati) acquista Rolle. Portale. Accademia Scienze dine (piazza Castello). 14400

BRILLANTI, ore, gioielli di valore, finanziamo effettuandone lunga rateazione senza che i prezzi vengano impegnati. Preziosi anche su polizza. Telefonare ore ufficio 531-613. 9627

CAMERETTE acagnole, matrimoniali, alberghiere, moderne, perfetti. Materassi Alatec. Richiedete cataloghi: Alatec, Via [illegible] 5.

CURED [illegible] miglior [illegible] garigliera, nel 56 novembre [illegible] vasi gratuiti maglieria diminuita, iscrivesi presso Agenzia via [illegible] 8. Tel. [illegible]

ELETTRODOMESTICI, televisione, radio, macchine cucire. Tanto assortimento, prezzi migliori. Facilitazioni pagamento. Listi, via Montalbi 43. 3018

FALEGNAMERIA Orgnani vende guardaroba tutte dimensioni, due porte 30.000, bellissimo tinello, libreria letto. Passalacqua 5. Telefonare [illegible] F2178

LAMPADARI moderni, articoli shitrici, assortimento, qualità, prezzi, Bertola 33, rimpetto Matricola Municipale. 2029

LANCIA maglieria cominno redditizio con macchina novità sensazionale. Urgono [illegible] maglie. Guarnero, Monte Pietà 18.

LETTINI ferro antichi, occasione, vendesi. Maddalena, via Bonelova 2. Telefono 872-712.

MACCHINE cucire industriali, usatissimi, 45.000, assortimento mobiletti, Grubaldo San Francesco Paola 4. 12701

MACCHINE scrivere, calcolatrici, ogni marca, vendonsi 10-15.000, noleggi, riparazioni. Augusta, Cavour 6. 9011

MAGLIATRICI Macchine cucire da 100.000 a 500.000. Insegnamento, rateazioni, noleggi. Cravacci, San Quintino 4 bis.

MAGLIERISTE proyette diverette frulandando corsi gratuiti Istituti Ministero Lavoro e Previdenza Sociale. Istituto « Vignone », via Vignone 7. 2224

MAGLIERISTE! Trovevate vasto assortimento macchine maglieria dipanatori rimagliatrici, presse imbottitrici. Rateazioni. Gribaldo, 8, Franc. Paola 4. 13701

MOBILI « Cambella », vasta esposizione garantita, lunghe rateazioni, cambio mobili, via Garibaldi 4, tel. 521-577. 2982

MOBILI « Casamenia », Vercelli 30, fabbricazione propria, vasto assortimento, lunghe rateazioni. Cambi. Visitatori. Telefonare 21-100. 1141

MOBILI, lavorazione di Casale, lusso e comuni. Prezzi di fabbrica, lunghe rateazioni. Visitate la prova Belvedere via S. Anselmo 1. 8095

MOBILIFICIO Bianco, piazza Sabotino 1, camere lusso, comuni, Matrimoniali da 95.000; sale, salotti da 35.000, specialità cucine Formica, plastificate. Facilitazioni.

MOBILIFICIO Centrale per rinnovo stagione grande salotti, tinelli, soggiorni, camere [illegible], crredazioni da 28.000 in più. Via Principe Amedeo 5, tel. 538-813.

MOBILIFICIO Diluvento. Compergo garantita eruuque; Vastissimo assortimento mobili lusso, salotti, tinelli, cucine, camere, sale. Facilitazioni. Ritira mobili usati valutandoli massimo. Capellina 8. Telefonare 766-883. 11043

MOBILIFICIO Crop, 36 rate, vendita propaganda, camere da 89.000; tinelli da 39.000. Vasto assortimento. Ritiro mobili usati. Appositato. Garibaldi 9, dentiste.

MOBILIFICIO Perino, vasto assortimento mobili comuni e di lusso, facilitazioni pagamento, Via Armando Diaz 2 (Lungo Po). 12655

OCCASIONI bellissima garantite tutti tipi di macchine cucire, speciali da ricamo 6000 in più. Canavesio, Re Umberto 11, Telefonare 42-877. 4102

OCCASIONISSIMA macchina maglieria 12/90 semimovra accedeal. Tel. 388-344 ore pasti. 10668

OCCASIONISSIMA per cessazione locali vendo mobili [illegible] genere a prezzi convenientissimi (lunghe rateazioni), tel. 882-396.

PALETOTS, fallisce signora eleganticimi, accedeal 14-18.000. Roggero, Sacchi 34. 6184

PELLICCE persiane ed altri [illegible] acquisto acquistare pezzi imbottiti, rotondi. Costa, Massimi 38. 9131

PELLICCE rallentante causa cessazione vasto assortimento Catalogo gratis. Pellicceria europea persiane 8000 mensili. Pellicceria Calani, via Cesare Balbo 33, Roma. 14154

PELLICCERIA « Gilma », Ricasoli 8. Liquidazione modelli, assortimento pellicce, stole, guarnizioni, trasformazioni, rotondi. Telefonare 546-091. F2008

PENDOLI macchina maglieria 12/100 cose nuova. Telef. 371-171. 10711

PENDOLO bella cassera grande Rinascimento, nuova con bella sveglia 260.000. Telefonare 588-141 pasti. L0001

PENDOLO grande novecento, scarpie, risparmento, lampadario, antenna, vari. Telefonare 344-884. 9043

NEW LOOK...
L'evolversi della moda
investe con i nuovi gusti e tendenze
ogni settore della vita quotidiana.
Nuovo aspetto quindi, e nuovi colori
anche per le Cassette della Fortuna STOCK 1959
che sono diventate ora dei pregevoli cofanetti,
degne cornici
all'eccezionale qualità dei